

NCC-907

紫
微
論
命

說明書

| | |
|----------------------------------|----|
| 第一章 軟件安裝（只需做一次） | 6 |
| 軟件安裝 | 6 |
| 第二章 軟件註冊（只需做一次） | 6 |
| 普及版註冊 | 6 |
| 實用版或專業版註冊 | 7 |
| 輸入註冊碼 | 7 |
| 第三章 快速操作指引 | 8 |
| 新增生日 | 8 |
| 列印命盤及解說分析 | 9 |
| NCC-907 紫微論命（普及版） | 10 |
| NCC-907 紫微論命（普及版） | 11 |
| 生日資料管理：提供生日類別（樹狀管理）、生日新增、編輯 | 11 |
| 生日資料 | 11 |
| 自訂生日干支（八字）及日期（紫微） | 12 |
| 生日資料 | 12 |
| 生日附件 | 13 |
| 生日列印 | 13 |
| Palm 生日資料互相轉換（可管理多個 Palm 用戶生日資料） | 14 |
| 命盤『星曜』可點選看解說 | 15 |
| 同時顯示 2 張命盤（複選 2 個生日） | 15 |
| 參考解說分析 | 16 |
| 提供紫微格局分析，可分析 5 8 種紫微格局（含古文參考） | 16 |
| 顯示今日日期、時區、真太陽時差、日出、正午、日落時間 | 17 |
| 時區及地點：提供二千多個地點經緯度，可新增、編輯 | 17 |
| 年代查詢：朝代、廟號、帝王、年號、公元年份 | 18 |
| 記事簿：以樹狀目錄管理記事項目 | 18 |
| 行事曆：陰陽曆對照之月曆、每日行事曆 | 19 |
| Unicode（萬國碼）瀏覽檢視工具 | 19 |
| 資料庫備份、回存 | 20 |
| 線上更新軟件 | 20 |
| 線上下載註冊資料 | 20 |
| 系統參數設定－提供中文繁體、簡體之操作界面（可隨時切換） | 20 |
| 系統參數設定－萬年曆 | 21 |
| 系統參數設定－生日設定 | 21 |
| 系統參數設定－解說列印設定 | 22 |
| 系統參數設定－字型設定 | 22 |
| 系統參數設定－可更換軟體外觀 Skin（可上網下載更多外觀） | 23 |
| 系統參數設定－進入軟件之密碼設定 | 23 |

| | |
|-------------------------------|----|
| NCC-907 紫微論命（實用版） | 26 |
| 干支搜尋日期（可將搜尋到的日期自動輸入到生日資料內） | 26 |
| 生日智能搜尋（可自訂搜尋條件，已內建八字及紫微搜尋項目） | 27 |
| 錄音記事（語音論命功能，採用 MP3 格式） | 27 |
| 命盤『星曜』可點選看解說（並可修改內容） | 28 |
| 可點命盤內天干，再飛出一組四化飛星（十二宮的天干都可以點） | 29 |
| 可點命盤內大限，顯示出對應十年流年表之干支及歲數 | 29 |
| 解說分析之封面快速修改 | 30 |
| 解說分析之封面完全自訂 | 30 |
| 快速解說撰寫功能（命理程式） | 31 |
| 提供紫微格局分析，並可撰寫修改內容、擴充紫微格局 | 32 |
| 命理程式撰寫，可無限制擴充解說內容（可教電腦如何算命） | 33 |
| 提供即時調整生日功能（可用在剖腹生產選時及不確定生時） | 33 |
| 命盤參數設定（設計自己專用的命盤格式） | 34 |
| 干支搜尋日期（搜尋年、月、日、時可單選或複選） | 38 |
| NCC-907 紫微論命（專業版） | 40 |
| 人脈圖（建立每個生日之間的關係，以圖表顯示） | 40 |
| 可點命盤內天干，再飛出一組四化飛星及十二宮位 | 40 |
| 行運盤、行運日期調整 | 41 |
| 大限盤 | 41 |
| 中限盤 | 42 |
| 小限盤 | 42 |
| 流年盤 | 43 |
| 流月盤 | 43 |
| 流日盤 | 44 |
| 流時盤 | 44 |
| 四化：可同時顯示『三組』四化飛星，可自由指定 | 45 |
| 四化：沒有四化的行運層會補空格，藉此可看出是第幾層的四化 | 45 |
| 宮位：可同時顯示『三組』宮位，可自由指定 | 46 |
| 天干：可同時顯示『三組』天干，可自由指定 | 46 |
| 流曜：可同時顯示『三組』流曜，可自由指定 | 47 |
| 三層行運天干（下圖紅圈）都可以點選後，飛出一組四化及宮位 | 47 |
| 四化派：外圈自化，內圈化入 | 48 |
| 四化派：可同時顯示『三組』四化，可自由指定 | 48 |
| 年表：可點選年表來指定流年（不要停在本命盤才可看到） | 49 |
| 年表：可在年份上點 2 下顯示 1 2 月份流月干支表 | 49 |
| 多胞胎定宮：可自訂命宮位置（設定完成可儲存到目前生日資料） | 50 |
| 中州派：天盤、地盤、人盤（設定完成可儲存到目前生日資料） | 50 |
| 三元過宮變局（設定完成可儲存到目前生日資料） | 51 |
| 附加主星（可在命盤內再顯示一組主星，可儲存到目前生日資料） | 51 |

| | |
|--|----|
| 宮干四化：點選宮干按鈕，飛出一組四化（依目前行運盤宮干） | 52 |
| 附加天干（可在十二宮內再顯示一組天干） | 52 |
| 太歲入卦：點選太歲年表，依其干支飛出一組四化及十二宮位 | 53 |
| 六親定宮：提供完整六親功能表，點選六親按鈕，顯示對應宮位 | 53 |
| 變局：就是將十二宮換一個名稱來詮釋，可自己設定修改 | 54 |
| 紫微格局：直接在命盤內顯示『紫微格局』（並可撰寫修改） | 54 |
| 全螢幕顯示命盤：提供行運盤、四化、日期調整 | 55 |
| 畫板：可在命盤上圈點、畫線，可用於講解命盤 | 55 |
| 命盤存成圖片檔：可將命盤存成圖檔，支援大部份圖檔格式 | 56 |
| 10組命盤參數：顯示參數可與列印參數選用不同組 | 56 |
| 命盤館號地址授權修改 | 57 |
| 紫微行運排法：命盤參數設定（專業版才有） | 57 |
| 紫微行運宮位底色：命盤參數設定（專業版才有） | 58 |
| 紫微自訂中宮內容：命盤參數設定（專業版才有） | 58 |
| 紫微內定行運顯示：進入軟件後想要顯示的命盤 | 59 |
| 顯示各宮固定文字：命盤參數設定（專業版才有） | 59 |
| 命盤加入底圖：可指定圖檔 | 60 |
| 解說可送到 E-Mail 電子郵件（需先由系統參數設定 Email） | 60 |
| NCC-907 紫微論命（特殊功能） | 66 |
| 紫微人生曲線（適用 NCC-907 任何版本） | 66 |
| 抬頭授權（適用實用版以上版本） | 66 |
| 紫微+八字（適用 NCC-901 及 NCC-907 實用版以上） | 67 |
| 紫微+八字含神煞（適用 NCC-901 及 NCC-907 實用版以上） | 68 |
| 紫微+八字+姓名格局（適用 NCC-901 及 NCC-907 實用版以上） | 69 |
| 紫微+姓名格局（適用 NCC-907 實用版以上） | 70 |
| 紫微配對（適用 NCC-907 任何版本） | 71 |

阿彌陀佛 平常心 阿彌陀佛

心平何勞持戒，行直何用修禪
恩則孝養父母，義則上下相憐
讓則尊卑和睦，忍則眾惡無暄
若能鑽木取火，淤泥孳生紅蓮
苦口的是良藥，逆耳必是忠言
改過必生智慧，護短心內非賢
日用常行饒益，成道非由施錢
菩提只向心覓，何勞外去求玄
若能由此修行，天堂只在眼前

錄自 六祖慧能禪師無相頌

公元 2006. 10 印

第一章 軟件安裝（只需做一次）

軟件安裝

1. 請將本軟件光碟放入光碟機中，稍待幾秒鐘，會出現右方畫面（如沒有出現，請到【我的電腦】之光碟機點兩下來開啟）。
2. 點下【安裝星僑五術】按鈕，開始安裝。
3. 接著請依安裝畫面指示，開始安裝軟件。
4. 安裝完畢後，桌面上可看到【星僑五術】圖示，以後啟動軟件於此點二下即可開啟。
5. 實用版以上請於軟件啟動前接上保護鎖。

第二章 軟件註冊（只需做一次）

普及版註冊

開啟【星僑五術】後，把螢幕左上角的「機號」填於註冊卡空白處並填妥您的姓名、地址、電話、Email，將註冊卡傳真回本公司，傳真電話：(03)328-6557，或「透過網路」線上註冊。

軟件註冊 機號: 8D039A20-BE4E

鎖號: 未接鎖 (請先核對鎖號再輸入,)

註冊軟件 試用軟件

序號: _____

用戶: _____

註冊碼: _____

如無專案碼, 下列不用輸入

專案碼1: _____

專案碼2: _____

請接上保護鎖, 並核對註冊資料後, 按下 [確定] 按鈕

確定 取消

星僑電腦易學軟體 註冊卡

重要文件

姓名: 中文: _____ 英文: _____

地址: _____

電話: _____ 傳真: _____

E-Mail: _____

您的網址: _____

建議事項: _____

NccSoft 星都企業有限公司

地址: 桃園縣龜山鄉復興二路5號1樓

電話: (03)328-8833 (03)328-6855

傳真: (03)328-6557

網址: 網址: www.ncc.com.tw

郵政劃撥帳號: 1083230-6 戶名: 陳忠德

實用版或專業版註冊

請將註冊卡填妥後，傳真回本公司，傳真電話：(03) 328-6557，或「透過網路」線上註冊。

- 如已有保護鎖，僅發註冊碼（以 E-Mail 或簡訊），只要將註冊碼輸入即可開啟軟件功能。
- 如沒有保護鎖，本公司將以郵寄方式寄發「保護鎖」及「註冊碼」。

注意：實用版以上皆需配合「硬體保護鎖」來使用，一個註冊用戶僅配發一支保護鎖（而非一套軟件一支），可以通用 9 系列所有軟件，且為方便選用軟件，用戶所購買的軟件皆整合在同一視窗中。

輸入註冊碼

1. 請於軟件註冊視窗，點選左方選單【NCC-907 紫微論命】項目。
2. 接著輸入軟件序號、用戶、註冊碼等資料。
3. 輸入完畢後，請再確認輸入無誤後，即可按【確定】來完成註冊。

實用版以上，這裡必需要有顯示鎖號，才可以進行註冊，如果顯示「未接鎖」代表保護鎖安裝有問題。

列印命盤及解說分析

軟件提供「紫微論命」及「紫微格局」，可於項目上點二下或按上方「分析」按鈕開始分析。

列印命盤

- 命盤
- 經歷
- 備註
- 各宮分析
- 古文參考
- 流年
- 流月
- 流日
- 封面
 - 不顯示
 - 一般封面
 - 自訂封面 (實用版)

命宮：
性剛寡合，任性狂傲；或破相，或近視，或口吃不消，或產時不足月，或難產。遇事多疑，投機冒險，喜新事物，喜破壞現狀，加以變化改革，但亦易受環境影響。言語不拘，或具煽惑，或敢說罵，直至他人為之撼心動容。

《命宮—古書云》：
破軍水，北斗化耗星，主妻子，奴僕，形五短背厚，眉寬腰斜，性剛寡合，爭強，棄祖發福，好搏禽捕獵，喜紫微有威權，天梁天府能制其忌，文曲一生資士，更入水鄉殘疾，雖富不久，夭折，六癸甲生人，坐子午宮者，位至三公，若丙戌寅申生人，坐子午則孤單，殘疾，雖富貴不久，夭折，丙戌生人，坐辰戌丑未，紫微同垣，富貴不小，遇廉貞羊陀火鈴於隨宮，爭鬥疾病借道宜之。女人，子午入廟，有疾病，陷地，加祿下賤淫慾。子午宮，入廟，丁巳生人，福厚丙戌人，主困。

入女命吉凶訣：
破軍子午為入廟，女命逢之福壽昌，性格有能偏出眾，旺夫益子姓名香。破軍女命不宜逢，學羊加陀便為凶，刺害良人非一次，須教悲哭度朝昏。天魁命身限遇昌，常人得此足錢糧，官員遇此高遷擢，必定當年面帝王。天乙貴人眾所致，命逢金帶福源深，飛騰名譽人爭羨，博雅皆通古與今。

兄弟宮：
兄弟姊妹喜歡外出，個性開朗活潑，人際關係良好，多能給予直接或間接的幫助。必有成就高的兄弟。

《兄弟宮—古書云》：
太陽，廟旺三人，與巨門同無艱如有三人，太陰同五人，陷地，不和欠力，加羊陀火鈴空劫更劫劫。六甲，六乙，諸命比去一，且是財少，而財不利，故宜財器，入財地入命，化忌，更忌。

NCC-907

紫
微
論
命

普及版

功能特色

NCC-907 紫微論命 (普及版)

生日資料管理：提供生日類別（樹狀管理）、生日新增、編輯

生日類別可新增、編輯，每個生日類別可記錄自己的生日資料，生日資料可新增、編輯、搜尋。

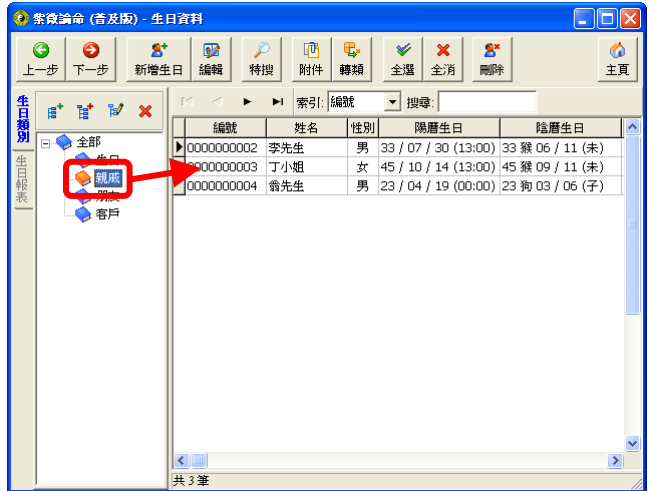
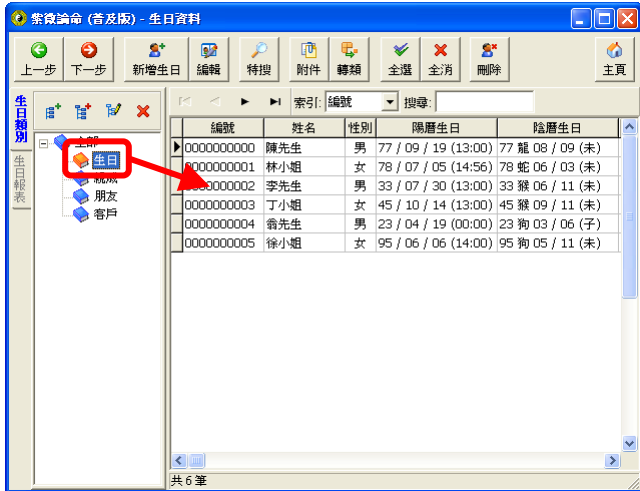

生日資料

提供完整的生日資料記錄欄位：

1. 中英文姓名
2. 筆名／藝名
3. 配偶姓名
4. 姓氏字數
5. 性別
6. 出生日期
7. 自訂生日
8. 公司名稱
9. 住家聯絡
10. 公司聯絡
11. 出生時區地點
12. 血型
13. 電子信箱
14. 網址
15. 其他資料

生日資料內容

生日 | 其他 | 備註 | 經歷 | 記事 | 自訂

編號: 0000122 筆名/藝名: _____

英文姓名: _____ 配偶姓名: _____

姓名: 林小姐 姓氏字數: 1

性別: 女 男 不輸入生日

輸入生日 | 自訂生日

曆法: 農曆 陽曆 今天

7 8 9 年 ▶ 1989 民國 78 年

4 5 6 月 ▶ 6 閏月

1 2 3 日 ▶ 3

0 清除 時 ▶ 14 未

分 ▶ 56 吉時 年: 己巳 月: 庚午 日: 丙寅 時: 乙未

公司名稱: 主名: _____ 副名: _____

住家聯絡: 住家地址: _____

住家電話: _____ 垂號: _____

住家傳真: _____

行動電話: _____

出生時區及地點

使用出生地調整出生時間

時區: (GMT+08:00) 台北

地名: 龜山鄉 指定地點及時區

經度: 東經 E 121 19 48

緯度: 北緯 N 25 0 0

確定 下一步 取消

自訂生日干支（八字）及日期（紫微）

可自訂生日：年月日時柱，紫微需輸入『月』及『日』，可用於未知日期但有完整四柱的八字。

生日資料內容

生日 其他 備註 經歷 記事 自訂

編號: 0000000006 筆名/藝名: 公司名稱
英文姓名: 配偶姓名: 主名: 副名:
姓名: 林小姐 姓氏字數: 1 住家聯絡
住家地址: 住家電話: 郵號:
住家傳真: 行動電話:
性別: 女 男 不輸入生日

輸入生日 自訂生日

時柱 日柱 月柱 年柱
癸 未 癸 亥 癸 未 己 巳
自訂紫微 → 3 6

自訂八字專用,大運,命格

出生時區及地點
 使用出生地調整出生時間
時區: (GMT+08:00) 台北
地名: 指定地點及時區
經度: 西經 W 0 0 0
緯度: 北緯 N 0 0 0

確定 下一步 取消

生日資料

每一個生日提供：備註、經歷、記事等編輯空間，可自行發揮運用。

建檔日期可記錄第一次來論命的時間

生日資料內容

生日 其他 備註 經歷 記事

功能 字型: Times New Roman 大小: 3 顏色: 背景:

生日資料內容

生日 其他 備註 經歷 記事

功能 字型: Times New Roman 大小: 3 顏色: 背景:

生日資料內容

生日 其他 備註 經歷 記事

公司聯絡
公司地址: 公司電話: 郵號: 公司傳真:
網路
信箱: 網址:
血型
 無 A B AB O
其他
證號: 職業: 頭銜: 婚姻: 子女:
溫度: 0.00 溫度: 0.00

建檔日期

確定 下一步 取消

生日附件

每一個生日皆有自己的附件空間，生日附件可加入任何格式的檔案，如：Word、PowerPoint、MPEG、MP3、圖檔...等，加入後可隨時播放或另存新檔。

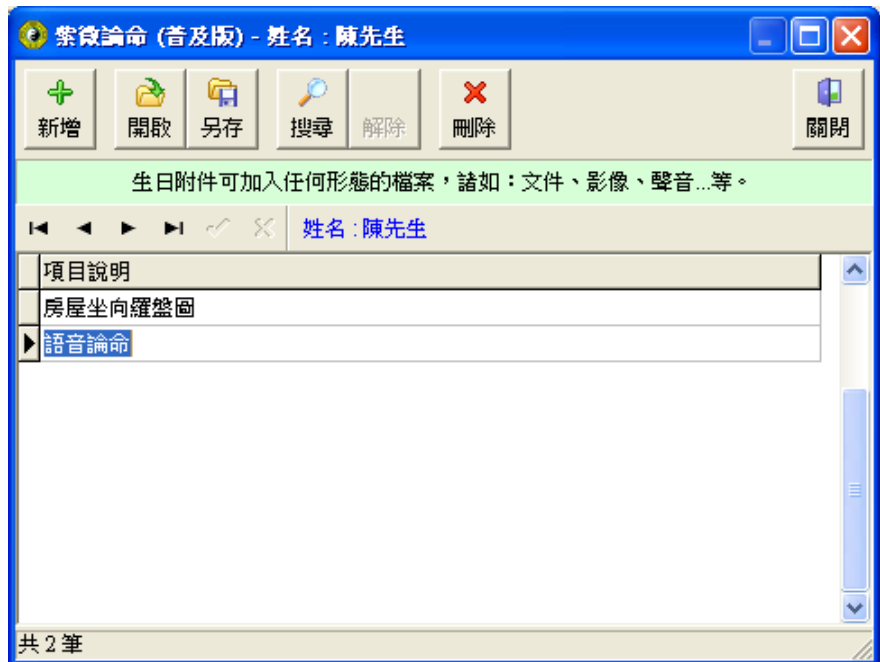

生日列印

提供生日資料列印功能，並可撰寫修改報表格式（命理程式）。

| 編號 | 姓名 | 性別 | 陽曆生日 | 陰曆生日 | 四柱 | 區附 |
|------------|-----|----|----------------------|------------------|-------------------|----|
| 0000000000 | 陳先生 | 男 | 77 / 09 / 19 (13:00) | 77 龍 08 / 09 (未) | 戊辰 / 辛酉 / 丁丑 / 丁未 | 2 |
| 0000000001 | 林小姐 | 女 | 78 / 07 / 05 (14:56) | 78 蛇 06 / 03 (未) | 己巳 / 庚午 / 丙寅 / 乙未 | 0 |
| 0000000002 | 李先生 | 男 | 33 / 07 / 30 (13:00) | 33 猴 06 / 11 (未) | 甲申 / 辛未 / 乙未 / 癸未 | 0 |
| 0000000002 | 李先生 | 男 | 33 / 07 / 30 (13:00) | 33 猴 06 / 11 (未) | 甲申 / 辛未 / 乙未 / 癸未 | 0 |

| 編號 | 姓名 | 陽曆 | 陰曆 | 地址 | 電話 |
|------------|-----|-----------------------|--------------------|----|----|
| 0000000000 | 陳先生 | 1988 年 9 月 19 日 13 時 | 1988 龍 8 月 9 日 未時 | | |
| 0000000001 | 林小姐 | 1989 年 7 月 5 日 14 時 | 1989 蛇 6 月 3 日 未時 | | |
| 0000000002 | 李先生 | 1944 年 7 月 30 日 13 時 | 1944 猴 6 月 11 日 未時 | | |
| 0000000002 | 李先生 | 1944 年 7 月 30 日 13 時 | 1944 猴 6 月 11 日 未時 | | |
| 0000000003 | 丁小姐 | 1956 年 10 月 14 日 13 時 | 1956 猴 9 月 11 日 未時 | | |
| 0000000003 | 丁小姐 | 1956 年 10 月 14 日 13 時 | 1956 猴 9 月 11 日 未時 | | |
| 0000000004 | 翁先生 | 1934 年 4 月 19 日 0 時 | 1934 狗 3 月 6 日 子時 | | |
| 0000000004 | 翁先生 | 1934 年 4 月 19 日 0 時 | 1934 狗 3 月 6 日 子時 | | |
| 0000000005 | 徐小姐 | 2006 年 6 月 6 日 14 時 | 2006 狗 5 月 11 日 未時 | | |

Palm 生日資料互相轉換 (可管理多個 Palm 用戶生日資料)

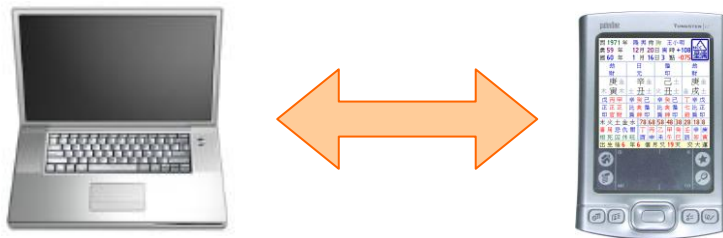

紫微論命 (普及版) - 生日資料

上一步 下一步 新增生日 編輯 特搜 附件 轉類 全選 全消 刪除 主頁

生日類別: 全部, 生日, 親戚, 朋友, 客戶

| 編號 | 姓名 | 性別 | 陽曆生日 | 陰曆生日 | 四柱 | 區 |
|------------|------|----|----------------------|------------------|-------------------|---|
| 0000000002 | 李先生 | 男 | 33 / 07 / 30 (13:00) | 33 猴 06 / 11 (未) | 甲申 / 辛未 / 乙未 / 癸未 | |
| | 丁小姐 | 女 | 45 / 10 / 14 (13:00) | 45 猴 09 / 11 (未) | 丙申 / 戊戌 / 甲寅 / 辛未 | |
| | 新增生日 | 男 | 23 / 04 / 19 (00:00) | 23 狗 03 / 06 (子) | 甲戌 / 戊辰 / 庚申 / 丙子 | |

Ctrl+A 新增生日
Del 刪除
Ctrl+E 編輯

附件 轉類 全選 全消 刪除

共 3 筆

Palm 生日資料轉換工具

電腦到 Palm Palm 到電腦 生日編號加到記事欄位 關閉

同步名稱: MainChen

| 姓名 | 姓氏 | 性別 | 曆法 | 年 | 月 | 日 | 時 | 分 | 閏月 | 記事 | 八字 | 紫微 |
|-----|----|----|----|------|----|----|----|----|----|----|----|----|
| 陳先生 | 1 | 1 | 1 | 1988 | 9 | 19 | 13 | 0 | 0 | | | |
| 林小姐 | 1 | 0 | 1 | 1989 | 7 | 5 | 14 | 56 | 0 | | | |
| 李先生 | 1 | 1 | 1 | 1944 | 7 | 30 | 13 | 0 | 0 | | | |
| 李先生 | 1 | 1 | 1 | 1944 | 7 | 30 | 13 | 0 | 0 | | | |
| 丁小姐 | 1 | 0 | 1 | 1956 | 10 | 14 | 13 | 0 | 0 | | | |
| 丁小姐 | 1 | 0 | 1 | 1956 | 10 | 14 | 13 | 0 | 0 | | | |
| 翁先生 | 1 | 1 | 1 | 1934 | 4 | 19 | 0 | 0 | 0 | | | |
| 翁先生 | 1 | 1 | 1 | 1934 | 4 | 19 | 0 | 0 | 0 | | | |
| 徐小姐 | 1 | 0 | 1 | 2006 | 6 | 6 | 14 | 0 | 0 | | | |

紫微論命 (普及版) - 生日資料

上一步 下一步 新增生日 編輯 特搜 附件 轉類 全選 全消 刪除 主頁

生日類別: 全部, 生日, 親戚, 朋友, 客戶

Palm:MainChen

| 編號 | 姓名 | 性別 | 陽曆生日 | 陰曆生日 | 四柱 | 區 | 附 |
|----|-----|----|----------------------|------------------|-------------------|---|---|
| | 陳先生 | 男 | 77 / 09 / 19 (13:00) | 77 龍 08 / 09 (未) | 戊辰 / 辛酉 / 丁丑 / 丁未 | | 0 |
| | 林小姐 | 女 | 78 / 07 / 05 (14:56) | 78 蛇 06 / 03 (未) | 己巳 / 庚午 / 丙寅 / 乙未 | | 0 |
| | 李先生 | 男 | 33 / 07 / 30 (13:00) | 33 猴 06 / 11 (未) | 甲申 / 辛未 / 乙未 / 癸未 | | 0 |
| | 李先生 | 男 | 33 / 07 / 30 (13:00) | 33 猴 06 / 11 (未) | 甲申 / 辛未 / 乙未 / 癸未 | | 0 |
| | 丁小姐 | 女 | 45 / 10 / 14 (13:00) | 45 猴 09 / 11 (未) | 丙申 / 戊戌 / 甲寅 / 辛未 | | 0 |
| | 丁小姐 | 女 | 45 / 10 / 14 (13:00) | 45 猴 09 / 11 (未) | 丙申 / 戊戌 / 甲寅 / 辛未 | | 0 |
| | 翁先生 | 男 | 23 / 04 / 19 (00:00) | 23 狗 03 / 06 (子) | 甲戌 / 戊辰 / 庚申 / 丙子 | | 0 |
| | 翁先生 | 男 | 23 / 04 / 19 (00:00) | 23 狗 03 / 06 (子) | 甲戌 / 戊辰 / 庚申 / 丙子 | | 0 |
| | 徐小姐 | 女 | 95 / 06 / 06 (14:00) | 95 狗 05 / 11 (未) | 丙戌 / 甲午 / 丙寅 / 乙未 | | 0 |

共 9 筆

命盤『星曜』可點選看解說

起紫微訣：
六五四三二 西午亥辰丑
局數除日數 商數官前走
若見數無餘 便要起虎口
日數小於局 還直官中守

古文精選：
紫微土，南北斗化帝座，為官祿主，紫微面紫色或白清，腰背肥滿，為人忠厚老成，謙恭耿直，其威制七殺降火鈴，若與府左右昌曲日月祿馬三合極吉，食祿千鐘，巨富大貴，與祿存同奇持不入廟，無左右為孤君，亦清閒僧道，與破軍同，為胥吏，與羊陀火鈴沖台吉，多亦發財，常庶人吉，女命會吉清秀旺夫益子。

現代釋意：
為人忠厚老成，心地善良，外剛內柔，性情多變動，較容易聽人言語，而給人沒有主張，猶豫不決之感，並其為人慷慨，孝順，一生多資助，多學多能而不專精一藝，有智慧及組織領導的能力，其缺點乃其根子較弱，易受環境的影響。

同時顯示 2 張命盤 (複選 2 個生日)

任何時候需要同時看 2 張命盤時，只要複選 2 個生日，就可以同時顯示 2 張命盤。

參考解說分析

各宮分析

★ **命宮：**
 性剛寡合，任性狂傲；或破相，或近視，或口吃不清，或產時不足月，或難產。遇事多疑，投機冒險，喜新事物，喜破壞現狀，加以變化改革，但亦易受環境影響。言語不拘，或具煽惑，或敢說罵，直至他人為之撼心動容。

★ 《命宮—古書云》：
 破軍水，北斗化耗星，主妻子，奴僕，形五短背厚，眉寬腰斜，性剛寡合，爭強，棄祖發福，好搏禽捕獵，喜紫微有威權，天梁天府能制其惡，文曲一生資士，更入水鄉殘疾，雖富不久，夭折，六癸甲生人，坐子午宮者，位至三公，若丙戌寅申生人，坐子午則孤單，殘疾，雖富貴不久，夭折，丙戌生人，坐辰戌丑未，紫微同垣，富貴不小，遇廉貞羊陀火鈴於陷宮，爭鬥疾病借道宜之。女人，子午入廟，有疾病，陷地，加祿下賊淫慾。子午宮，入廟，丁巳癸生人，福厚丙戌人，主困。

入女命吉凶訣：
 破軍子午為入廟，女命逢之福壽昌，性格有能偏出眾，旺夫益子姓名香。破軍女命不宜逢，學羊加陷便為凶，尅害良人非一次，須教悲哭度朝昏。天魁命身限遇昌，常人得此足錢糧，官員遇此高遷擢，必定當年面帝王。天乙貴人眾所欣，命逢金帶福彌深，飛騰名譽人爭慕，博雅皆通古與今。

★ **兄弟宮：**
 兄弟姊妹喜歡外出，個性開朗活潑，人際關係良好，多能給予直接或間接的幫助。必有成就高的兄弟。

★ 《兄弟宮—古書云》：
 太陽，廟旺三人，與巨門同無祿加有三人，太陰同五人，陷地，不和欠力，加羊陀火鈴空劫更尅

提供紫微格局分析，可分析 5 8 種紫微格局（含古文參考）

【英星入廟格】
 詩曰：
 北斗英星最有權，坎離之上福綿綿。
 黃金建節趨廟廟，統攝英雄鎮四邊。
 經云：
 「子午破軍，加官進爵」
 「破軍子午宮，無煞，甲癸生人，官貴清顯，位至三公」

【天乙拱命格】
 詩曰：
 天貴相隨命裏來，定應名占少年魁。
 文章蓋世追班馬，異時當為宰相才。
 經云：
 「天魁天鉞，蓋世文章」
 「魁鉞同行，位居台輔」
 「魁星臨命，位列三台」
 「魁鉞命身多折桂」
 「貴人貴鄉，逢之富貴」

顯示今日日期、時區、真太陽時差、日出、正午、日落時間

提供節日新增、修改、編輯，可設定陰曆節日、陽曆節日、星期幾節日等模式

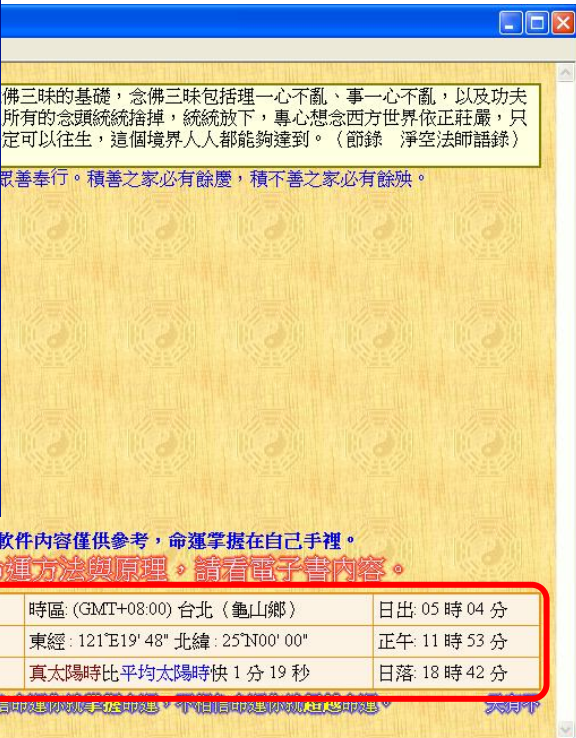

本軟件內容僅供參考，命運掌握在自己手裡。
改造命運方法與原理，請看電子書內容。

| | | | |
|----|------------------|----------------------------------|---------------|
| 今日 | 民國 95 年 6 月 7 日 | 時區: (GMT+08:00) 台北 (龜山鄉) | 日出: 05 時 04 分 |
| | 農曆 95 年 5 月 12 日 | 東經: 121°E19' 48" 北緯: 25°N00' 00" | 正午: 11 時 53 分 |
| | | 真太陽時比平均太陽時快 1 分 19 秒 | 日落: 18 時 42 分 |

時區及地點：提供二千多個地點經緯度，可新增、編輯

時區名稱自動讀取 Windows 內部地區資料庫，內建二千多個城市經緯度資料庫，可新增、編輯。

年代查詢：朝代、廟號、帝王、年號、公元年份

提供中國、日本年代資料（可由系統參數內設定），可輸入欲查詢的關鍵字，即可搜尋年代資料。

公元 1 年起：

1. 中國約有五百多個資料。
2. 日本約有三百多個資料。

| 朝代 | 廟號 | 帝王 | 年號 | (起年~終年) |
|-------|-----|------|----|-------------|
| 南朝 梁 | 武帝 | 蕭衍 | 太清 | (547~549) |
| 北朝 北齊 | 武成帝 | 高湛 | 河清 | (562~565) |
| 五代 後唐 | 末帝 | 李從珂 | 清泰 | (934~936) |
| 遼 | 道宗 | 耶律洪基 | 清寧 | (1055~1064) |
| 西遼 | 感天后 | 塔不煙 | 咸清 | (1144~1150) |
| 清 | 太祖 | 努爾哈赤 | | (1583~1615) |
| 清 | 太祖 | 努爾哈赤 | 天命 | (1616~1626) |
| 清 | 太宗 | 皇太極 | 天聰 | (1627~1636) |
| 清 | 太宗 | 皇太極 | 崇德 | (1636~1643) |
| 清 | 世祖 | 福臨 | 順治 | (1644~1661) |
| 清 | 聖祖 | 玄燁 | 康熙 | (1662~1722) |
| 清 | 世宗 | 胤禛 | 雍正 | (1723~1735) |
| 清 | 高宗 | 弘曆 | 乾隆 | (1736~1795) |
| 清 | 仁宗 | 顥琰 | 嘉慶 | (1796~1820) |
| 清 | 宣宗 | 旻寧 | 道光 | (1821~1850) |
| 清 | 文宗 | 奕訢 | 咸豐 | (1851~1861) |
| 清 | 穆宗 | 載淳 | 同治 | (1862~1874) |
| 清 | 德宗 | 載洵 | 光緒 | (1875~1908) |
| 清 | 德宗 | 溥儀 | 宣統 | (1909~1911) |

記事簿：以樹狀目錄管理記事項目

提供目錄管理（樹狀結構），可新增、刪除、移動目錄，每一個項目皆有獨立的文字編輯區。

記事簿

上一步

主頁

奇門

- 奇儀象意
- 八門象意
- 九星象意
- 八神象意
- 九宮象意

【甲首的象意】

天文：太陽。

地理：高地、高山、樹林。

人物：總統、總理、國王、貴族、官吏。

身體：肝膽、眼睛、筋。

性情：威嚴、正直、愉快、頑固、獨斷、浪費。

事業：藝術、實業、企業。

屋舍：宮殿、高塔。

飲食：酸姓食物、干美食物。

物品：王冠、金、玉、寶物、青色物。

【乙奇的象意】

天文：月亮、太陰。

地理：草原、花園。

人物：皇后、總統夫人、船員、旅行者。

身體：肝臟、眼睛、手爪。

性情：敏感、幻想、忍耐、依賴、懦弱、自私。

事業：航海家、玄秘之術。

屋舍：集會所、餐廳。

行事曆：陰陽曆對照之月曆、每日行事曆

左方提供陰陽對照月曆，右方提供行事曆功能，可以顯示一天、工作週、一週、一個月、一年，可用來記錄預約論命、記事、待辦事項...等用途。

- Calendar View:** A grid showing the lunar and solar calendars for June 2006. The lunar calendar is on the left, and the solar calendar is on the right. The date 2006/6/7 is highlighted.
- Navigation:** Buttons for '天' (Day), '工作週' (Work Week), '週' (Week), '月' (Month), and '年' (Year) are visible at the top.
- Project Properties Dialog:** A dialog box titled '項目屬性' (Item Properties) is open, showing details for a project named '陳先生預約論命' (Mr. Chen's Appointment for Astrology). The start time is 2006/6/7 at 09:00:00, and the end time is 2006/6/7 at 12:00:00. The status is set to 'Busy'.
- Calendar Icon:** A small calendar icon with 'JUL 17' is shown on the right side of the interface.

Unicode (萬國碼) 瀏覽檢視工具

提供 Unicode (萬國碼) 瀏覽檢視工具，可在字元格子點 2 下，放到左下角文字收集區。

- Character Grid:** A grid of various Unicode characters, including symbols, geometric shapes, and decorative elements. The character '✕' is highlighted.
- Text Collection Box:** A small box in the bottom-left corner, titled '文字收集 (字格點兩下)', containing the characters '✕' and 'x'.
- Navigation:** A list of categories on the left side, such as 'Control', 'Geometric', and 'Dingbat', with 'Dingbat' currently selected.

資料庫備份、回存

提供資料庫備份、回存、整理、修復等功能，讓資料庫更有保障，指定目錄可備份到隨身碟。

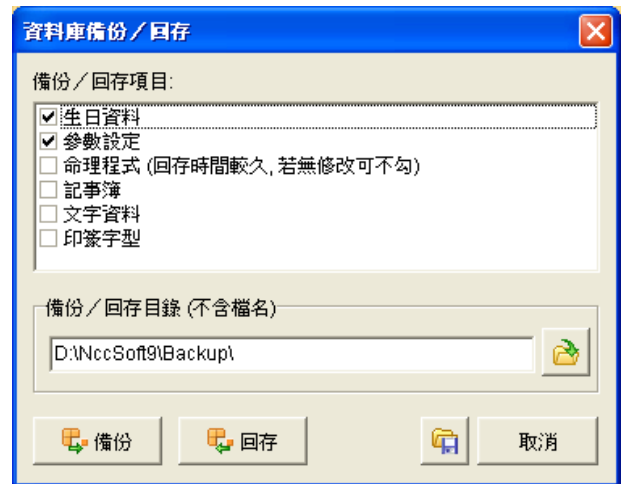
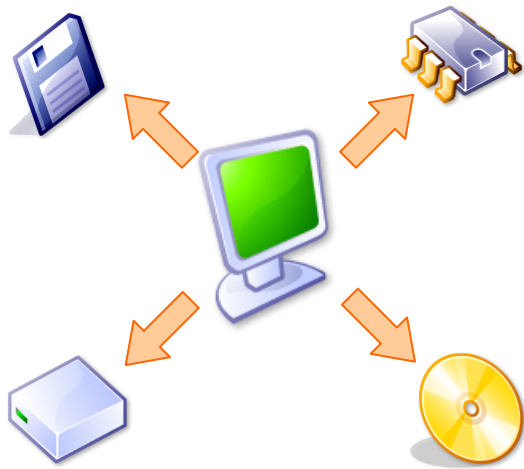

線上更新軟件

自動檢查是否有新版本，可下載後自動更新版本。

線上下載註冊資料

自動上網取得註冊碼，如無上網可用鍵盤來輸入註冊資料。

系統參數設定－提供中文繁體、簡體之操作界面（可隨時切換）

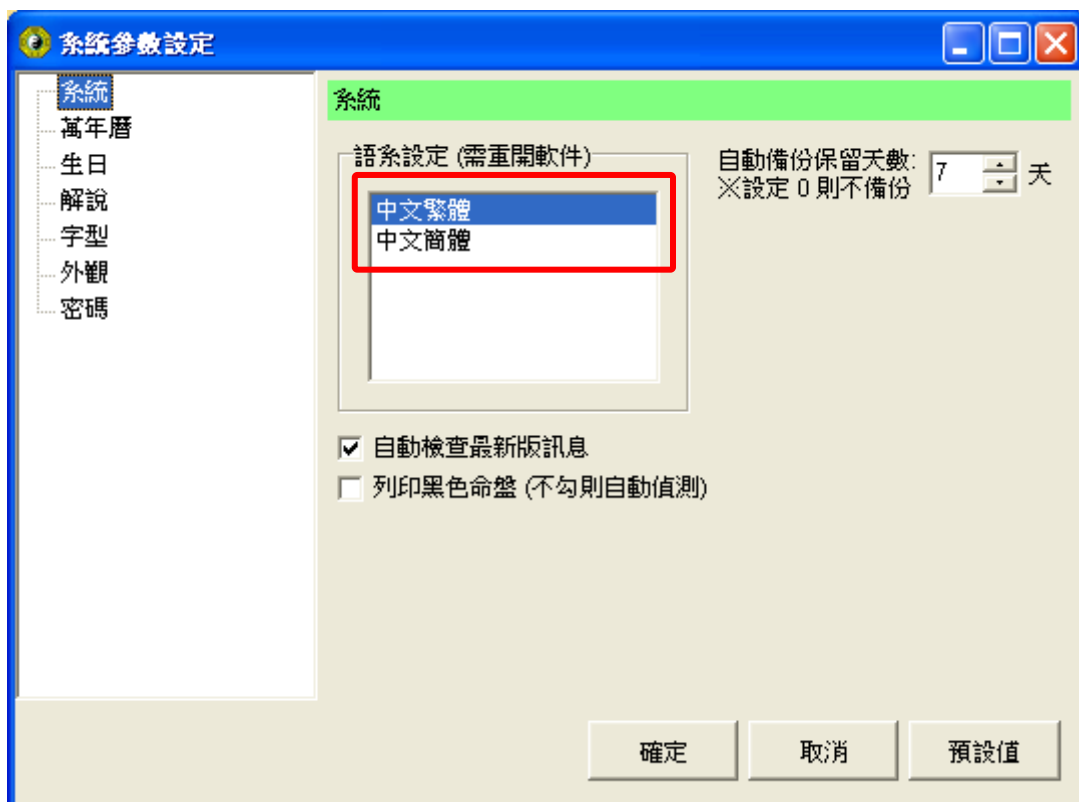

系統參數設定－萬年曆

顯示公元曆法標題 (適用於命盤)

農曆:
公曆:

年代模式

公元
 中國
 日本

顯示台灣曆法標題 (適用於命盤)

農曆:
民國:

相容台灣民國年份輸入

Buttons: 確定 (OK), 取消 (Cancel), 預設值 (Default)

系統參數設定－生日設定

生日

生日自動編號
 命盤左方顯示生日資料

顯示最近生日:

新增生日

檢查重複四柱
 檢查重複姓名

Buttons: 確定 (OK), 取消 (Cancel), 預設值 (Default)

系統參數設定－解說列印設定

系統參數設定－字型設定

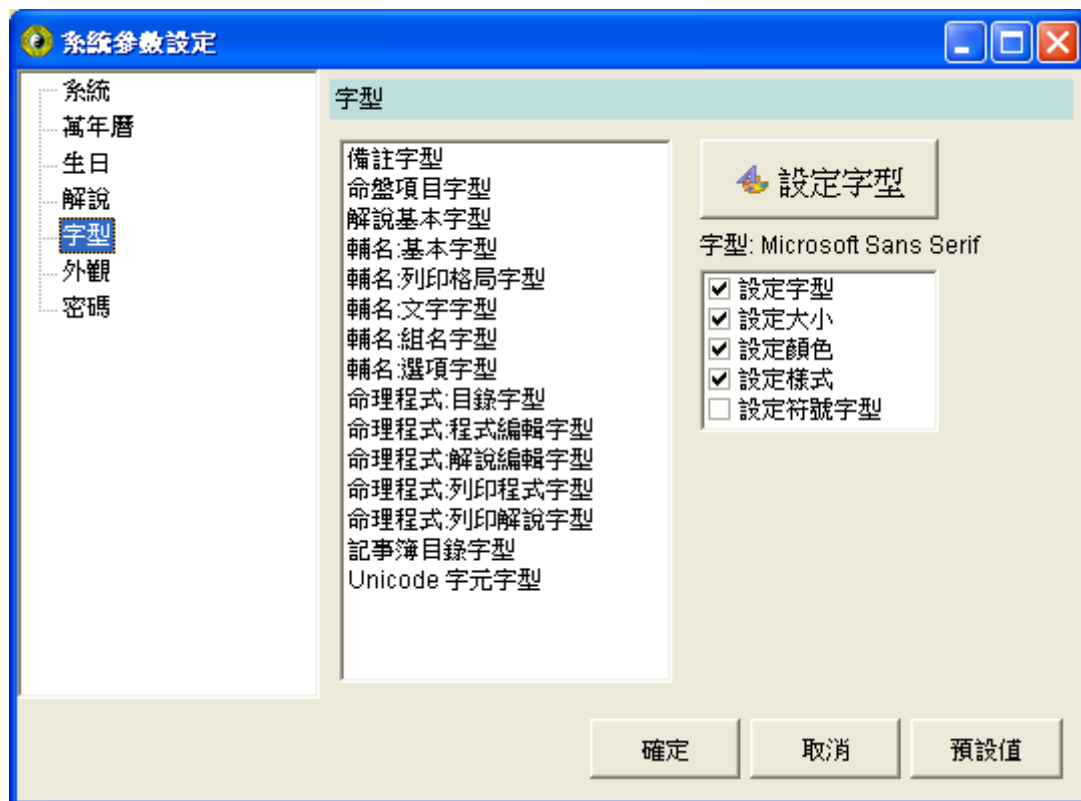

系統參數設定 – 可更換軟體外觀 Skin (可上網下載更多外觀)

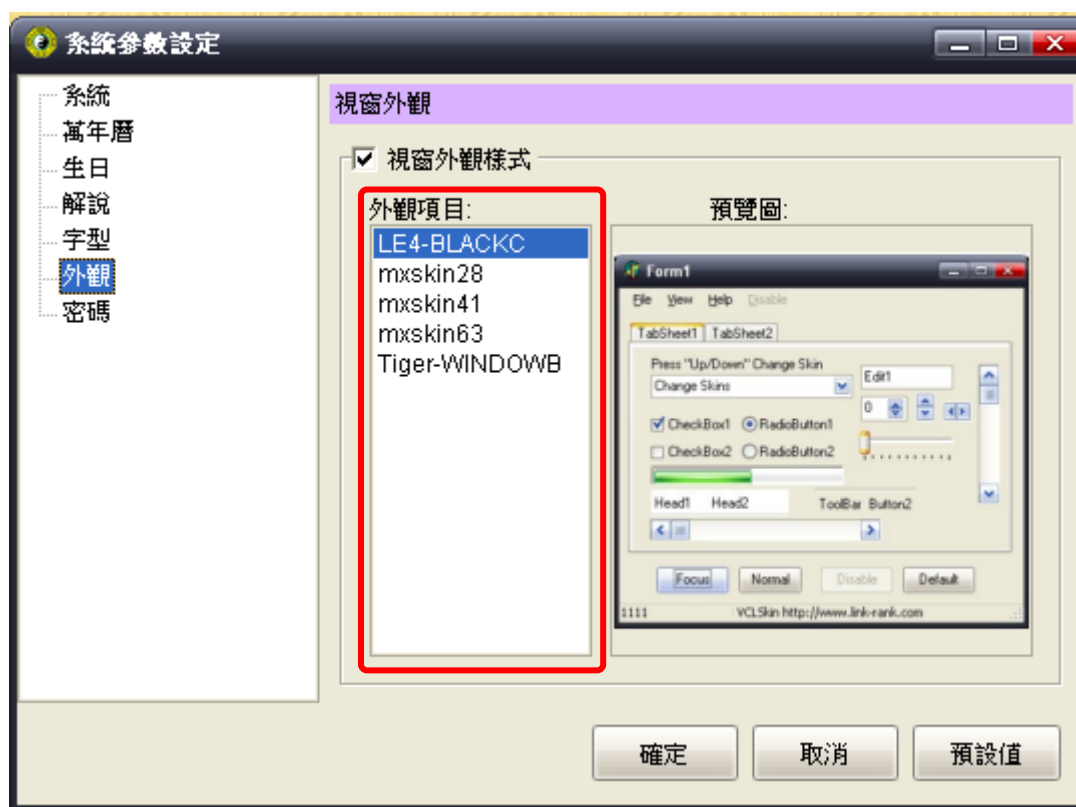

系統參數設定 – 進入軟件之密碼設定

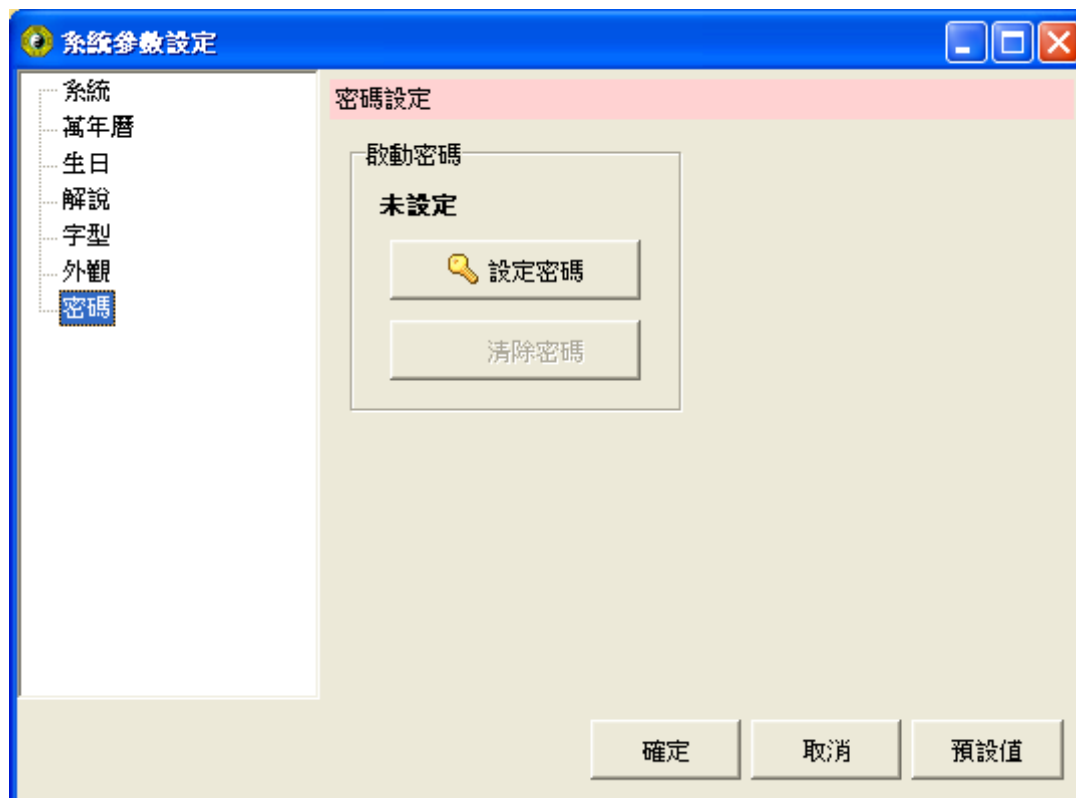

紫微本命盤 (適用：普及版、實用版、專業版)

| | | | | | | | | | | | | | | | | | | | | | | | | | | | | | | | | | | | | | | | | | | | | | | | | | | | | | | | | | | | | | | | | | | | | | | | | | | |
|---|---|--|--|-------------------|----------|-----------|--------------------|-------------------|----|----|-----------|--|--|--|--|--|--|---------|--|------------|--|------------|--|-----------|------|--|------|--|------|--|------|----|--|----|--|----|--|----|----|--|----|--|----|--|----|---|--|---|--|---|--|---|----|--|----|--|----|--|----|------|--|------|--|-----|--|-----|-------------------------|--|--|--|--|--|--|---|
| <p>天鈴陀右巨 傷馬星羅弼門 △×○</p> <p>鳳天閣才</p> <p>官指歲 伏背建 52 - 61 僕役 3 15 27 39 51 63</p> | <p>祿地天天廉 存劫空相貞 ◎◎△</p> <p>天姚</p> <p>博威晦 士池氣 62 - 71 遷移 2 14 26 38 50 62</p> | <p>天擎天 使羊梁 ◎○ 科</p> <p>蜚天廉壽</p> <p>力月喪 士煞門 72 - 81 疾厄 1 13 25 37 49 61</p> | <p>天七 鉞殺 ◎</p> <p>孤天天 辰巫廚</p> <p>青亡貫 龍神索 82 - 91 財帛 12 24 36 48 60 72</p> <p>長壬 生申</p> | | | | | | | | | | | | | | | | | | | | | | | | | | | | | | | | | | | | | | | | | | | | | | | | | | | | | | | | | | | | | | | | | | | | | | | |
| <p>地貪 空狼 ◎權</p> <p>天寡陰恩 喜宿煞光</p> <p>伏天病 兵煞符 42 - 51 官祿 4 16 28 40 52 64</p> | <p>【星僑】 星 僑 易 學 【星僑】</p> <table border="1"> <tr> <td>斗君 寅</td> <td>身主 天機</td> <td>命主 貪狼</td> <td>命局 水二局 (澗下水)</td> <td>生年 己巳 (大林木)</td> <td>肖館</td> <td>陰女</td> </tr> <tr> <td colspan="7">公元 1989 年</td> </tr> <tr> <td colspan="2">民國 78 年</td> <td colspan="2">農曆 7 月 5 日</td> <td colspan="2">農曆 6 月 3 日</td> <td>姓名 林小姐</td> </tr> <tr> <td colspan="2">時 乙未</td> <td colspan="2">日 丙寅</td> <td colspan="2">月 庚午</td> <td>年 己巳</td> </tr> <tr> <td colspan="2">化忌</td> <td colspan="2">化科</td> <td colspan="2">化權</td> <td>化祿</td> </tr> <tr> <td colspan="2">文曲</td> <td colspan="2">天梁</td> <td colspan="2">貪狼</td> <td>武曲</td> </tr> <tr> <td colspan="2">時</td> <td colspan="2">日</td> <td colspan="2">月</td> <td>年</td> </tr> <tr> <td colspan="2">乙未</td> <td colspan="2">丙寅</td> <td colspan="2">庚午</td> <td>己巳</td> </tr> <tr> <td colspan="2">56 分</td> <td colspan="2">14 時</td> <td colspan="2">3 日</td> <td>未 時</td> </tr> <tr> <td colspan="7">95/6/14 列印 節氣虛歲 18 歲</td> </tr> </table> | | | 斗君 寅 | 身主 天機 | 命主 貪狼 | 命局 水二局 (澗下水) | 生年 己巳 (大林木) | 肖館 | 陰女 | 公元 1989 年 | | | | | | | 民國 78 年 | | 農曆 7 月 5 日 | | 農曆 6 月 3 日 | | 姓名 林小姐 | 時 乙未 | | 日 丙寅 | | 月 庚午 | | 年 己巳 | 化忌 | | 化科 | | 化權 | | 化祿 | 文曲 | | 天梁 | | 貪狼 | | 武曲 | 時 | | 日 | | 月 | | 年 | 乙未 | | 丙寅 | | 庚午 | | 己巳 | 56 分 | | 14 時 | | 3 日 | | 未 時 | 95/6/14 列印 節氣虛歲 18 歲 | | | | | | | <p>左天 輔同 △</p> <p>龍破封天截 池碎誥官空</p> <p>小將官 耗星符 92 - 101 子女 11 23 35 47 59 71</p> <p>沐癸 浴酉</p> |
| 斗君 寅 | 身主 天機 | 命主 貪狼 | 命局 水二局 (澗下水) | 生年 己巳 (大林木) | 肖館 | 陰女 | | | | | | | | | | | | | | | | | | | | | | | | | | | | | | | | | | | | | | | | | | | | | | | | | | | | | | | | | | | | | | | | | | | | |
| 公元 1989 年 | | | | | | | | | | | | | | | | | | | | | | | | | | | | | | | | | | | | | | | | | | | | | | | | | | | | | | | | | | | | | | | | | | | | | | | | | | |
| 民國 78 年 | | 農曆 7 月 5 日 | | 農曆 6 月 3 日 | | 姓名 林小姐 | | | | | | | | | | | | | | | | | | | | | | | | | | | | | | | | | | | | | | | | | | | | | | | | | | | | | | | | | | | | | | | | | | | | |
| 時 乙未 | | 日 丙寅 | | 月 庚午 | | 年 己巳 | | | | | | | | | | | | | | | | | | | | | | | | | | | | | | | | | | | | | | | | | | | | | | | | | | | | | | | | | | | | | | | | | | | | |
| 化忌 | | 化科 | | 化權 | | 化祿 | | | | | | | | | | | | | | | | | | | | | | | | | | | | | | | | | | | | | | | | | | | | | | | | | | | | | | | | | | | | | | | | | | | | |
| 文曲 | | 天梁 | | 貪狼 | | 武曲 | | | | | | | | | | | | | | | | | | | | | | | | | | | | | | | | | | | | | | | | | | | | | | | | | | | | | | | | | | | | | | | | | | | | |
| 時 | | 日 | | 月 | | 年 | | | | | | | | | | | | | | | | | | | | | | | | | | | | | | | | | | | | | | | | | | | | | | | | | | | | | | | | | | | | | | | | | | | | |
| 乙未 | | 丙寅 | | 庚午 | | 己巳 | | | | | | | | | | | | | | | | | | | | | | | | | | | | | | | | | | | | | | | | | | | | | | | | | | | | | | | | | | | | | | | | | | | | |
| 56 分 | | 14 時 | | 3 日 | | 未 時 | | | | | | | | | | | | | | | | | | | | | | | | | | | | | | | | | | | | | | | | | | | | | | | | | | | | | | | | | | | | | | | | | | | | |
| 95/6/14 列印 節氣虛歲 18 歲 | | | | | | | | | | | | | | | | | | | | | | | | | | | | | | | | | | | | | | | | | | | | | | | | | | | | | | | | | | | | | | | | | | | | | | | | | | |
| <p>文太 昌陰 △×</p> <p>天八 月座</p> <p>大災吊 耗煞客 32 - 41 田宅 5 17 29 41 53 65</p> | <p>丁死卯</p> <p>天紫 府微 ◎○</p> <p>天機 ×</p> <p>台天 輔哭</p> <p>喜華白 神蓋虎 12 - 21 父母 7 19 31 43 55 67</p> | <p>天破 魁軍 ◎</p> <p>解天 神貴</p> <p>飛息龍 廉神德 2 - 11 命宮 8 20 32 44 56 68</p> <p>帝丙 旺子</p> | <p>旬火武 空星曲 ◎◎ 祿</p> <p>紅鸞</p> <p>將攀小 軍鞍耗 102 - 111 夫妻 10 22 34 46 58 70</p> <p>冠甲 帶戌</p> | | | | | | | | | | | | | | | | | | | | | | | | | | | | | | | | | | | | | | | | | | | | | | | | | | | | | | | | | | | | | | | | | | | | | | | |
| <p>天天 刑福</p> <p>病劫天 伏煞德 22 - 31 福德身 6 18 30 42 54 66</p> | <p>天紫 府微 ◎○</p> <p>天機 ×</p> <p>台天 輔哭</p> <p>喜華白 神蓋虎 12 - 21 父母 7 19 31 43 55 67</p> | <p>天破 魁軍 ◎</p> <p>解天 神貴</p> <p>飛息龍 廉神德 2 - 11 命宮 8 20 32 44 56 68</p> <p>帝丙 旺子</p> | <p>文太 曲陽 忌×</p> <p>三天 台虛</p> <p>奏歲大 書驛耗 112 - 121 兄弟 9 21 33 45 57 69</p> <p>臨乙 官亥</p> | | | | | | | | | | | | | | | | | | | | | | | | | | | | | | | | | | | | | | | | | | | | | | | | | | | | | | | | | | | | | | | | | | | | | | | |

電話：
地址：

編號：000000001

NCC-907

紫
微
論
命

實用版

功能特色

NCC-907 紫微論命 (實用版)

※ 實用版有包含『普及版』功能。

干支搜尋日期 (可將搜尋到的日期自動輸入到生日資料內)

如果拿到的生日只有八字，可運用此功能，將此八字的年月日時搜尋出來，並自動輸入到生日。

Search Results Window:

- Range: 1 ~ 2100 年
- Search button: 搜尋
- Results list:
 - 公曆 243年 12月 3日 22時 (農曆 243年 11月 5日 亥時) 三國魏 齊王(曹芳) 正始 (240~249)
 - 公曆 303年 11月 18日 22時 (農曆 303年 10月 23日 亥時) 西晉 惠帝(司馬衷) 太安 (302~30)
 - 公曆 483年 12月 3日 22時 (農曆 483年 10月 18日 亥時) 南朝 齊 武帝(蕭頊) 永明 (483~493)
 - 公曆 543年 11月 18日 22時 (農曆 543年 10月 7日 亥時) 南朝 梁 武帝(蕭衍) 大同 (535~546)
 - 公曆 723年 12月 3日 22時 (農曆 723年 11月 1日 亥時) 唐 中後期 玄宗(李隆基) 開元 (713~
 - 公曆 1023年 11月 18日 22時 (農曆 1023年 10月 3日 亥時) 北宋 仁宗(趙禎) 天聖 (1023~10**
 - 公曆 1066年 11月 3日 22時 (農曆 1066年 9月 21日 亥時) 北宋 神宗(趙顛) 元豐 (1076~106
 - 公曆 1263年 11月 18日 22時 (農曆 1263年 10月 11日 亥時) 南宋 理宗(趙昀) 景定 (1260~1
 - 公曆 1323年 11月 3日 22時 (農曆 1323年 10月 5日 亥時) 元 英宗(碩德八剌) 至治 (1321~1
 - 公曆 1503年 11月 18日 22時 (農曆 1503年 10月 30日 亥時) 明 孝宗(朱祐楹) 弘治 (1488~1
 - 公曆 1563年 11月 3日 22時 (農曆 1563年 10月 18日 亥時) 明 世宗(朱厚熜) 嘉靖 (1522~15
 - 公曆 1743年 11月 29日 22時 (農曆 1743年 10月 14日 亥時) 清 高宗(弘曆) 乾隆 (1736~179
 - 公曆 1803年 11月 15日 22時 (農曆 1803年 10月 2日 亥時) 清 仁宗(顛琰) 嘉慶 (1796~1820
 - 民國 72年 12月 1日 22時 (農曆 72年 10月 27日 亥時)
 - 民國 132年 11月 16日 22時 (農曆 132年 10月 15日 亥時)
- Buttons: 確定, 取消

Main Window (Birth Date Information):

- Search icon: 今天 (magnifying glass)
- Calendar grid: 年 1989, 月 6, 日 3, 時 14, 分 56
- Selected date: 年 1023, 月 10, 日 3, 時 22, 分 0
- Selected time: 亥
- Selected date: 年 癸亥, 月 癸亥, 日 癸亥, 時 癸亥
- Selected date: 北宋 仁宗(趙禎) 天聖 (1023~1032)

生日智能搜尋（可自訂搜尋條件，已內建八字及紫微搜尋項目）

提供智能搜尋功能，下列中搜尋生日干為『丙』的生日，並可撰寫修改搜尋條件（命理程式）。

生日智能搜尋項目

| 編號 | 姓名 | 性別 | 陽曆生日 | 陰曆生日 | 四柱 | 區附 |
|------------|-----|----|----------------------|------------------|-------------------|----|
| 0000000000 | 陳先生 | 男 | 77 / 09 / 19 (13:00) | 77 龍 08 / 09 (未) | 戊辰 / 辛酉 / 丁丑 / 丁未 | 0 |
| 0000000001 | 林小姐 | 女 | 78 / 07 / 05 | | | |
| 0000000002 | 李先生 | 男 | 33 / 07 / 30 | | | |
| 0000000003 | 丁小姐 | 女 | 45 / 10 / 14 | | | |
| 0000000004 | 翁先生 | 男 | 23 / 04 / 19 | | | |
| 0000000005 | 徐小姐 | 女 | 95 / 06 / 06 | | | |

生日搜尋項目

| 編號 | 姓名 | 性別 | 陽曆生日 | 陰曆生日 | 四柱 | 區附 |
|------------|-----|----|----------------------|------------------|-------------------|----|
| 0000000001 | 林小姐 | 女 | 78 / 07 / 05 (13:00) | 78 蛇 06 / 03 (未) | 己巳 / 庚午 / 丙寅 / 乙未 | 0 |
| 0000000002 | 李先生 | 男 | 33 / 07 / 30 (13:00) | 33 猴 06 / 11 (未) | 甲申 / 辛未 / 乙未 / 癸未 | 0 |
| 0000000003 | 丁小姐 | 女 | 45 / 10 / 14 (13:00) | 45 雞 09 / 11 (未) | 丙申 / 戊戌 / 甲寅 / 辛未 | 0 |
| 0000000004 | 翁先生 | 男 | 23 / 04 / 19 (00:00) | 23 狗 03 / 05 (子) | 甲戌 / 戊辰 / 庚申 / 丙子 | 0 |
| 0000000005 | 徐小姐 | 女 | 95 / 06 / 06 (14:00) | 95 狗 05 / 11 (未) | 丙戌 / 甲午 / 丙寅 / 乙未 | 0 |

請輸入生日干

天干

癸

甲

乙

丙

丁

戊

己

庚

辛

壬

確定 取消

錄音記事（語音論命功能，採用 MP3 格式）

每個生日資料可儲存附件，支援任何檔案格式，並提供錄音功能，自動儲存 MP3 格式。

生日附件

另存 MP3 檔

撥放

每一個生日皆有自己的附件空間，生日附件可加入任何格式的檔案，如：Word、PowerPoint、MPEG、MP3、圖檔...等，加入後可隨時播放或另存新檔。

命盤『星曜』可點選看解說 (並可修改內容)

可點選命盤內的『星曜』來顯示該星的解說內容，並提供修改功能。

紫微論命 (實用版)

生日 功能 調整 年表 紫微 命盤

星意

| 星名 | 斗分 | 陰陽五行 | 化 | 主 | 色 |
|----|----|------|----|----|----|
| 紫微 | 北 | 陰土 | 尊星 | 官祿 | 紫黃 |

起紫微訣:
六五四三二 酉午亥辰丑
局數除日數 商數宮前走
若見數無餘 便要起虎口
日數小於局 還直宮中守

古文精選:
紫微土，南北斗化帝座，為官祿主，紫微面紫色或白清，腰背肥滿，為人忠厚老成，謙恭耿直，其威制七殺降火鈴，若與府左右昌曲日月祿馬三合極吉，食祿千鍾，巨富大貴，與祿存同奇待不入廟，無左右為孤君，亦清閑僧道，與破軍同，為胥吏，與羊陀火鈴沖合吉，多亦發財，常庶人吉，女命會吉清秀旺夫益子。

現代釋意:
為人忠厚老成，心地善良，外剛內柔，性情多變動，較容易聽人言語，而給人沒有主張，猶豫不決之感，並其為人慷慨，孝順，一生多貴助，多學多能而不專精一藝，有智慧及組織領導的能力。其缺點乃耳根子較弱，易受環境的

程式 星意

提供『星曜』解說內容修改功能，可加入自己整理的解說。

紫微星化項目

分析 撰寫

- 紫微
- 巨門
- 病伏
- 將星
- 攀鞍
- 歲驛
- 息神
- 華蓋
- 劫煞
- 災煞

程式 星意

紫微 (D:\WccSoft\Prog\CTV6v\Trans\Prog1.prq)

撰寫 解說

名稱: 紫微

分析 存檔 分析解說同時顯示判斷式

程式列表 (共 1 行)

形態: 執行

紫微

編輯 原始碼

字型: Times New Roman 大小: 3 顏色: 背景:

| 星名 | 斗分 | 陰陽五行 | 化 | 主 | 色 |
|----|----|------|----|----|----|
| 紫微 | 北 | 陰土 | 尊星 | 官祿 | 紫黃 |

起紫微訣:
六五四三二 酉午亥辰丑
局數除日數 商數宮前走
若見數無餘 便要起虎口
日數小於局 還直宮中守

古文精選:
紫微土，南北斗化帝座，為官祿主，紫微面紫色或白清，腰背肥滿，為人忠厚老成，謙恭耿直，其威制七殺降火鈴，若與府左右昌曲日月祿馬三合極吉，食祿千鍾，巨富大貴，與祿存同奇待不入廟，無左右為孤君，亦清閑僧道，與破軍同，為胥吏，與羊陀火鈴沖合吉，多亦發財，常庶人吉，女命會吉清秀旺夫益子。

程式 變數 轉入 編輯 校對測試

可點命盤內天干，再飛出一組四化飛星（十二宮的天干都可以點）

命盤內的十二宮天干可點選後，再飛出一組四化，可運用在太歲入卦或其他專業用途。

可點命盤空白區來取消此功能。

可點命盤內大限，顯示出對應十年流年表之干支及歲數

解說分析之封面快速修改

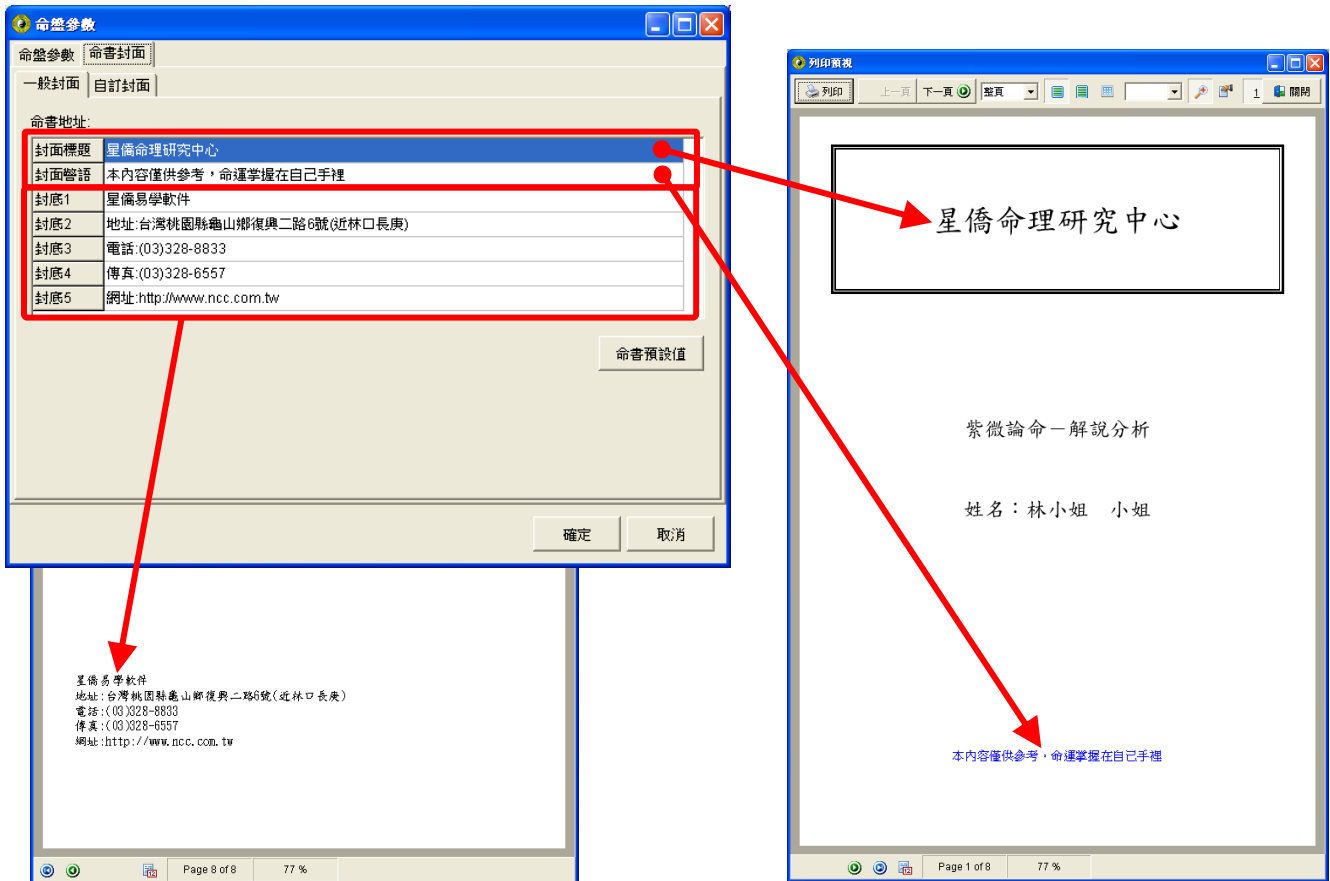

解說分析之封面完全自訂

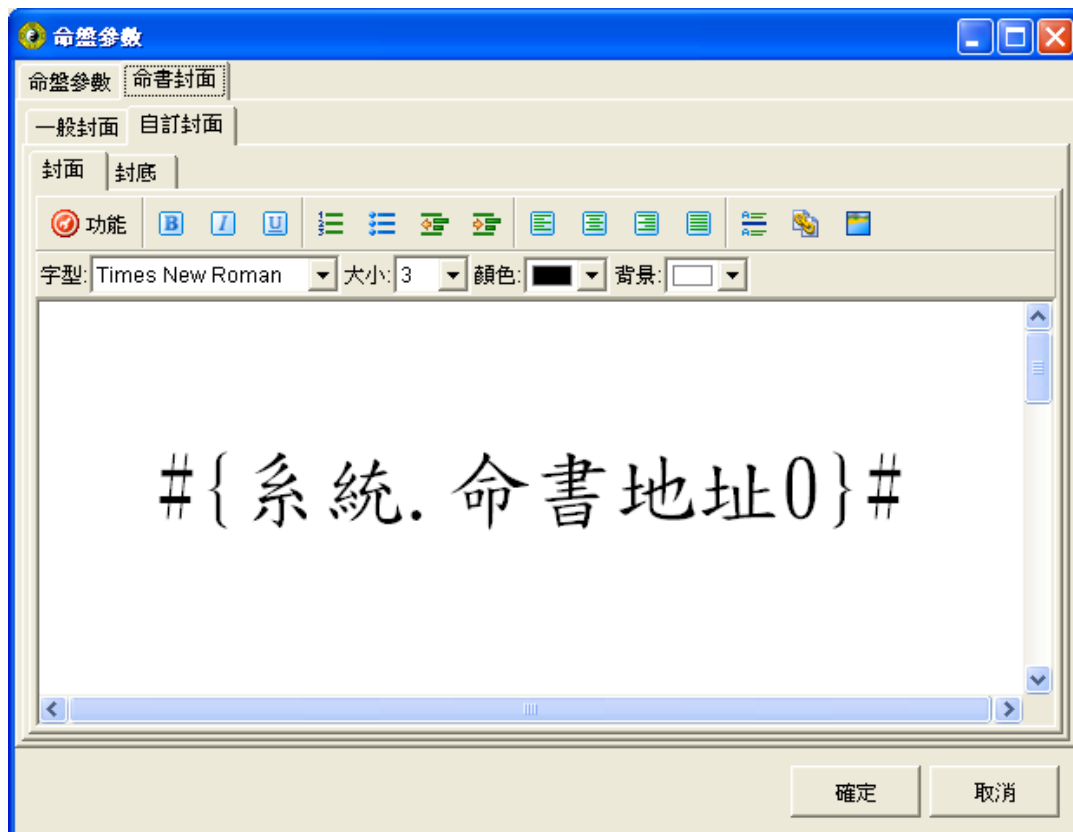

快速解說撰寫功能 (命理程式)

啟用此功能後，解說上可點【編輯】進入解說撰寫功能，直接修改解說。

Condition 1: 如果:命宮有:七殺.或.(命宮無:主星.且.命宮沖宮有:七殺)

Text: 不怒而有威。為眾人所敬服。一生事業性重。處事外表果決，內實進退考慮。富計謀善策畫。臉型方長，體高身壯，剛毅之相；性暴急，多爭競。具獨立氣概，不喜他人管束。敢衝、敢冒險、敢面對危難，對困難有勇氣一一克服，但困難解決後，即無興趣守成。喜怒哀樂形於色，狂風兩後瞬即天晴。必須腳踏實地，如實業工廠等方面發展，投機不宜。在政界或軍界，警界必經過一次風浪波折轉變。在實業，在工廠亦必遭有顛覆停頓或致於破產之難關發生，但不像投機的一蹶不振。在短時期內，便能東山再起，重振旗鼓。

提供紫微格局分析，並可撰寫修改內容、擴充紫微格局

A secondary window titled '紫微格局' (Purple Microcosm Pattern) is open, showing a '程式列表' (Program List) on the left and a '程式編輯區' (Program Editing Area) on the right. The list includes various patterns like '紫府同宮格' and '英星入廟格'. A yellow callout bubble points to the list, stating '程式列表區' (Program list area). The editing area shows HTML code for the '英星入廟格' pattern, with a yellow callout bubble pointing to the text area, stating '解說內容由此修改' (Explanation content is modified here).

提供紫微格局分析，如：紫府同宮格、巨日同宮格、月生滄海格、石中隱玉格、天乙拱命格...等共 5 8 種，並提供撰寫修改內容，亦可運用命理程式來自行增加新的格局。

命理程式撰寫，可無限制擴充解說內容（可教電腦如何算命）

命理程式採用中文口語式的指令，可加入判斷式，每行判斷式可加入解說，解說可使用 HTML 標籤來變化字型、放入插圖、製作表格。

命理程式包含：

1. 數值變數型態（支援陣列）
2. 字串變數型態（支援陣列）
3. 十幾種主要指令
4. 三十種運算子
5. 廿幾種內定變數
6. 一百多種功能函數
7. 五十幾種常數
8. 針對每套軟件參數
9. 提供命盤內的參數，可直接運用在命理程式內做運算及判斷
10. 變數檢視功能
11. 提供段落程式測試功能
12. 提供參考手冊（電子書）

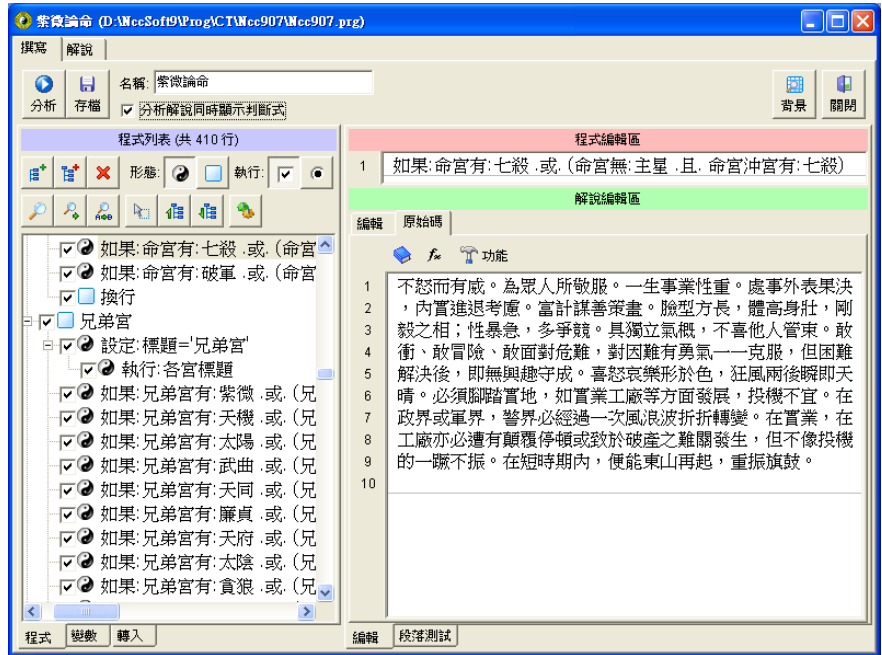

提供即時調整生日功能（可用在剖腹生產選時及不確定生時）

此功能可以運用在剖腹生產選時，隨選隨看，當有人不確定生時，亦可前後時辰比對，調整好的生日可回存到原來生日資料內，或另存一個新的生日資料檔案。

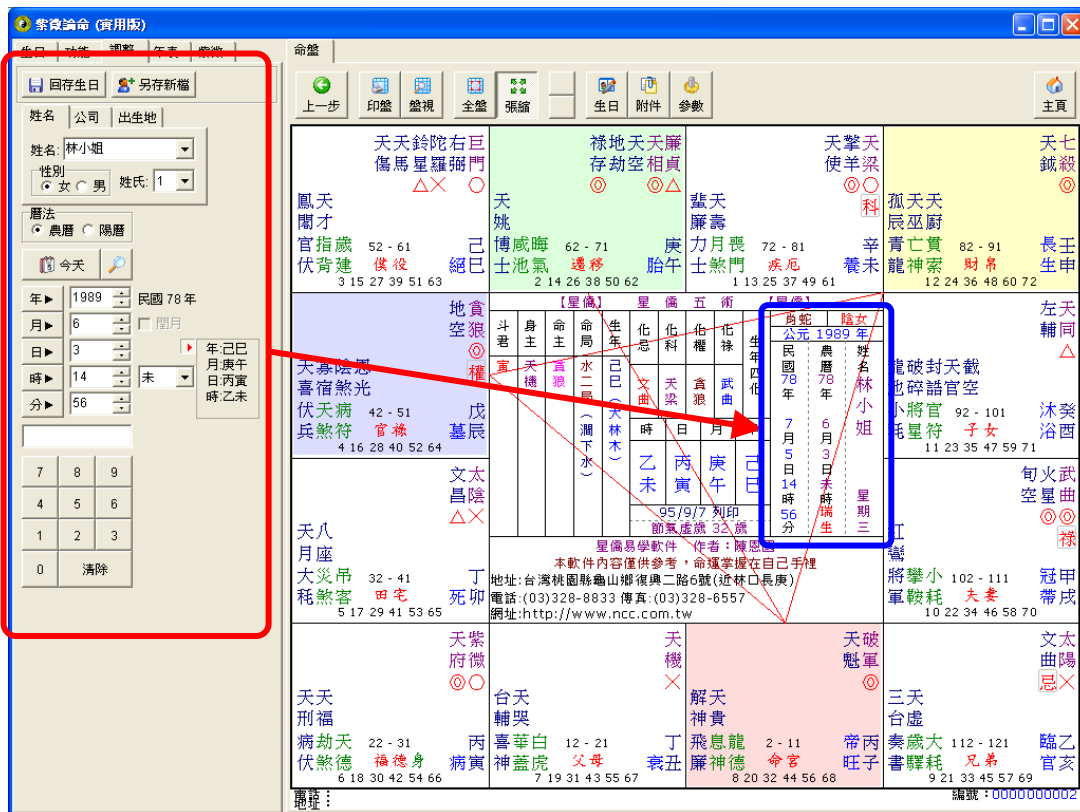

命盤參數設定 (設計自己專用的命盤格式)

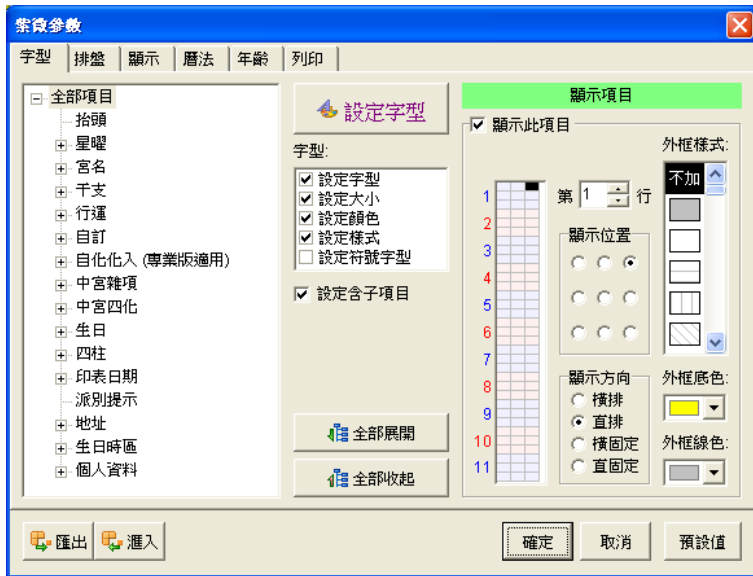

命盤內項目可設定：

1. 字型、顏色、大小、樣式
2. 顯示位置 (一宮有 99 個位置)
3. 外框樣式 (可定框色、底色)
4. 直排、橫排

※可用 Ctrl 來複選項目後，再一起設定，可節省設定時間。

紫微排盤有許多不同派別起法，本軟件提供了市面上流通且常用的派別項目設定約有二、三十種項目，使用者可自行設定需要的參數。

此頁包含：

1. 閏月 (加閏月天數起紫微)
2. 節氣排盤
3. 命主
4. 身主
5. 五行局排
6. 大限排法

此頁包含：

1. 天馬
2. 火星、鈴星
3. 十二長生
4. 天空、地空
5. 截空、截路空亡
6. 天傷、天使
7. 旬空
8. 恩光
9. 歲破
10. 博士十二神
11. 天魁、天鉞等

此頁包含：

1. 十天干四化飛星設定

本軟件『庚』干內定為：

- 太陽化祿
- 武曲化權
- 太陰化科
- 天同化忌

使用者用法如有不同，請自行設定。

此頁包含：

星曜旺度的設定，提供 1 ~ 8 種不同的旺度等級，且可完全由使用者自行設定，那一個宮裡的那一種等級，包含了那一些星，可自由加減。

並可設定每一個等級旺度顯示的文字（任何文字符號皆可）。

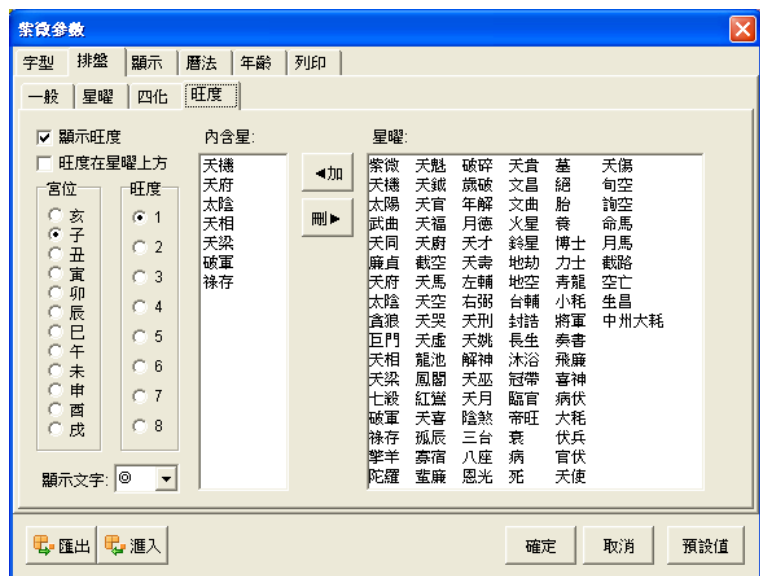

此頁包含：

1. 顯示三方四正
2. 三方四正線色、線寬
3. 三方四正畫在中宮內或各宮中間
4. 宮內留邊
5. 小限顯示數量
6. 大限顯示格式
7. 身宮單獨顯示
8. 是否可點選命盤星曜、大限及天干

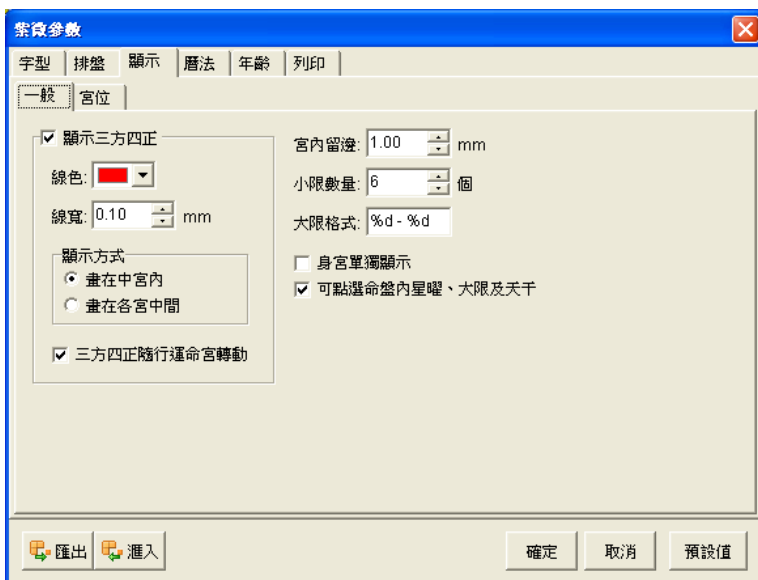

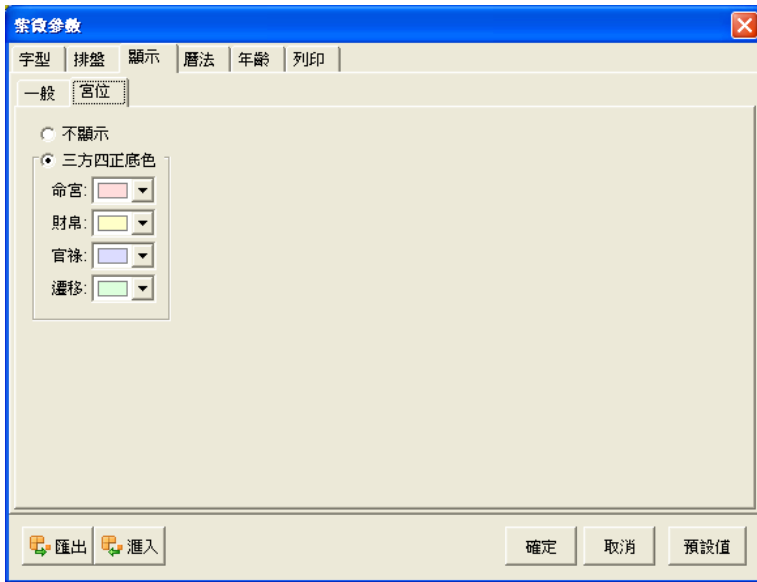

此頁包含：

1. 是否顯示三方四正底色，可設定不同顏色

此頁包含：

1. 萬年曆之年柱交接方式
2. 生肖交接
3. 子時設定
4. 使用地點調整時間
5. 使用真太陽時等

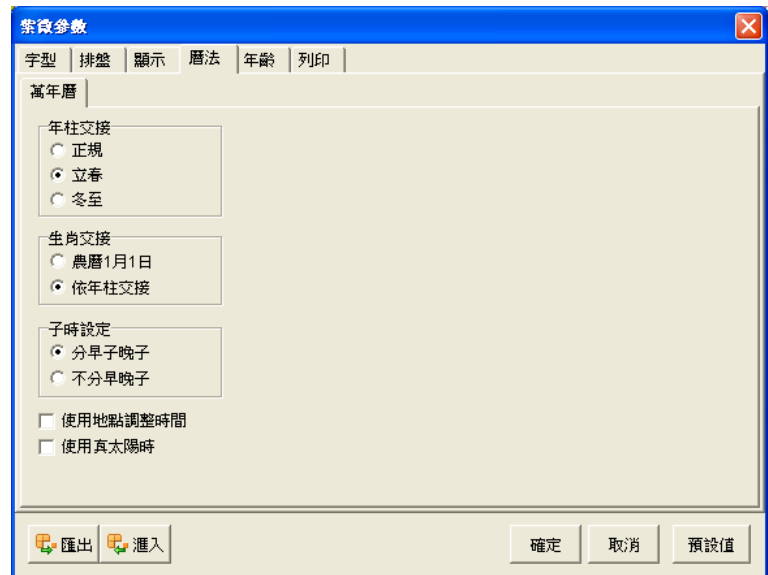

此頁包含：

歲數表示 6 種模式：

1. 陰曆虛歲
2. 陽曆虛歲
3. 實歲 0 歲起算
4. 實歲 1 歲起算
5. 節氣虛歲
6. 節氣實歲

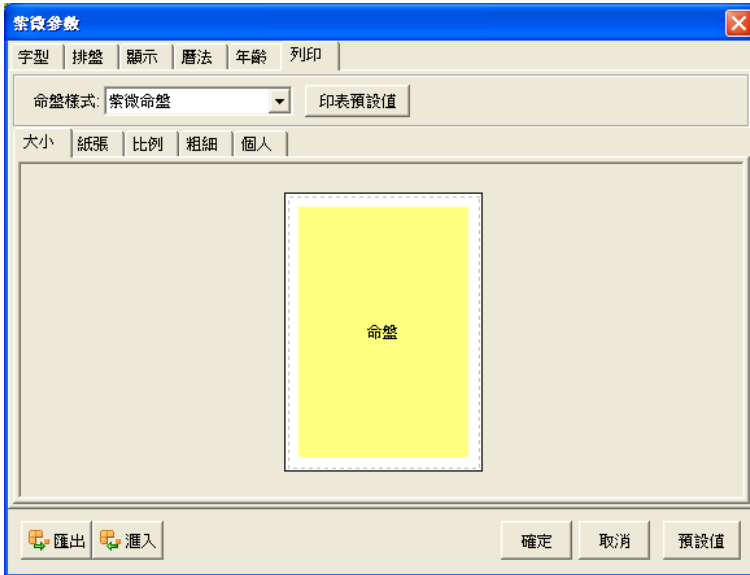

此頁包含：

1. 命盤列印時的位置
2. 黃色區域為命盤顯示的區域
3. 拖動黃色區域來改變位置
4. 黃色區域的邊緣來縮放大小

此頁包含：

1. 命盤紙張設定
2. 紙張列印邊界
3. 紙張直向或橫向

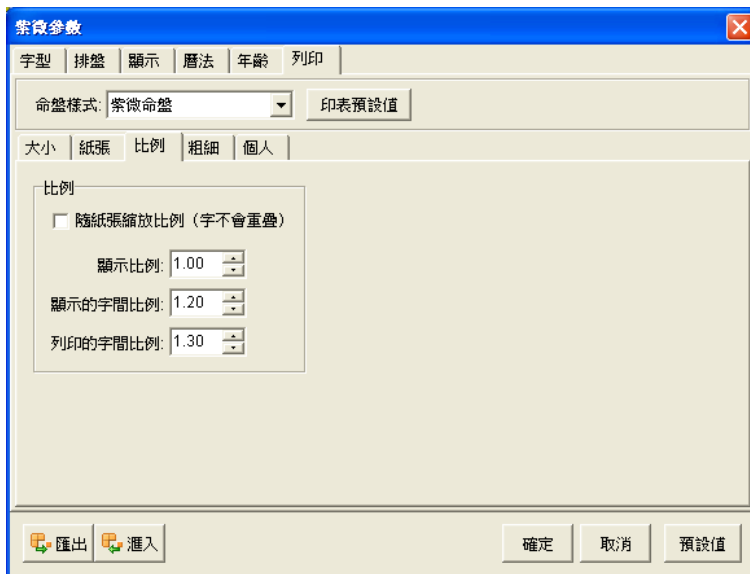

此頁包含：

1. 是否要隨紙張縮放命盤比例
2. 命盤顯示比例
3. 顯示的字間比例
4. 列印的字間比例

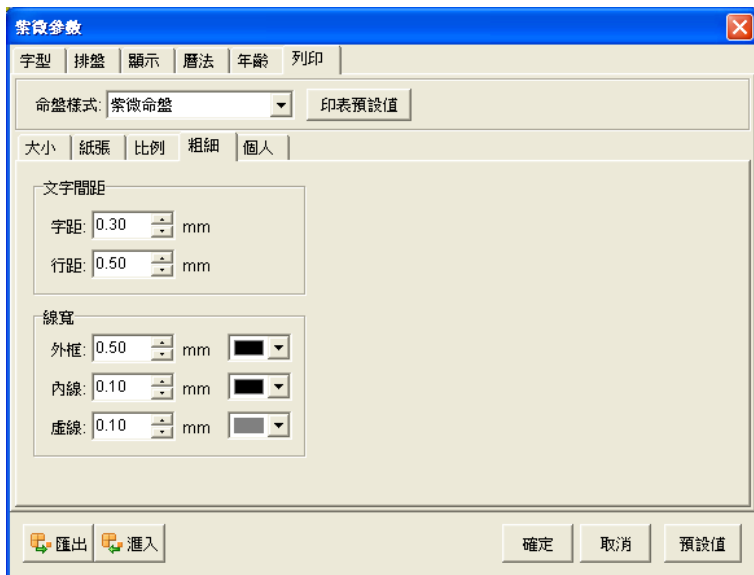

此頁包含：

1. 命盤內文字的字距
2. 命盤內文字的行距
3. 外框的線寬及線色
4. 內線的線寬及線色
5. 虛線的線寬及線色

此頁包含：

命盤下方顯示個人資料：

1. 顯示生日編號、地址、電話
2. 只顯示電話
3. 顯示館號地址第 1, 4, 5 行內容

※除館號地址外，其餘則顯示目前生日的資料。

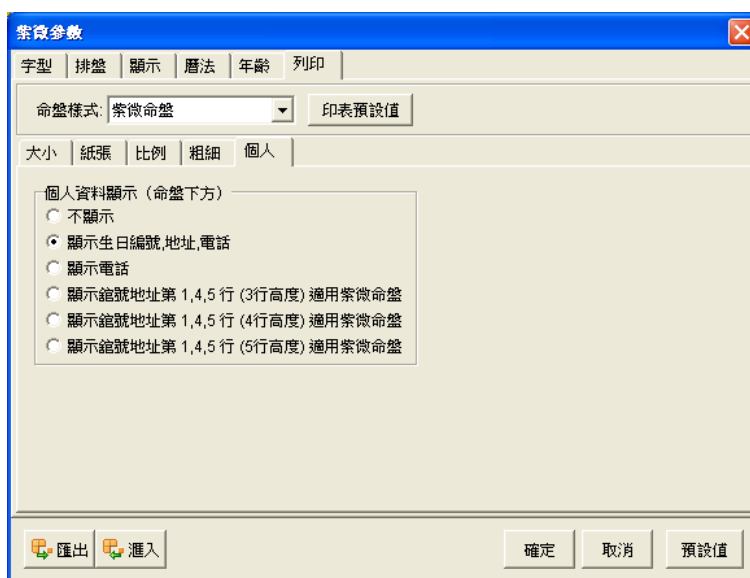

干支搜尋日期 (搜尋年、月、日、時可單選或複選)

任意指定年、月、日、時的干支，指定搜尋範圍 (公元 1~3000 年) 符合的日期。

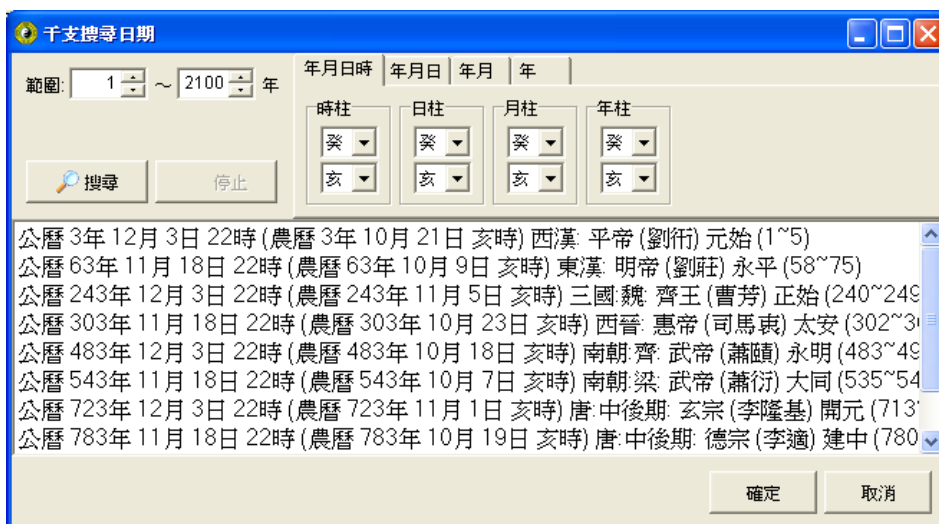

NCC-907

紫
微
論
命

專業版

功能特色

NCC-907 紫微論命 (專業版)

※專業版有包含『普及版』及『實用版』功能。

人脈圖 (建立每個生日之間的關係，以圖表顯示)

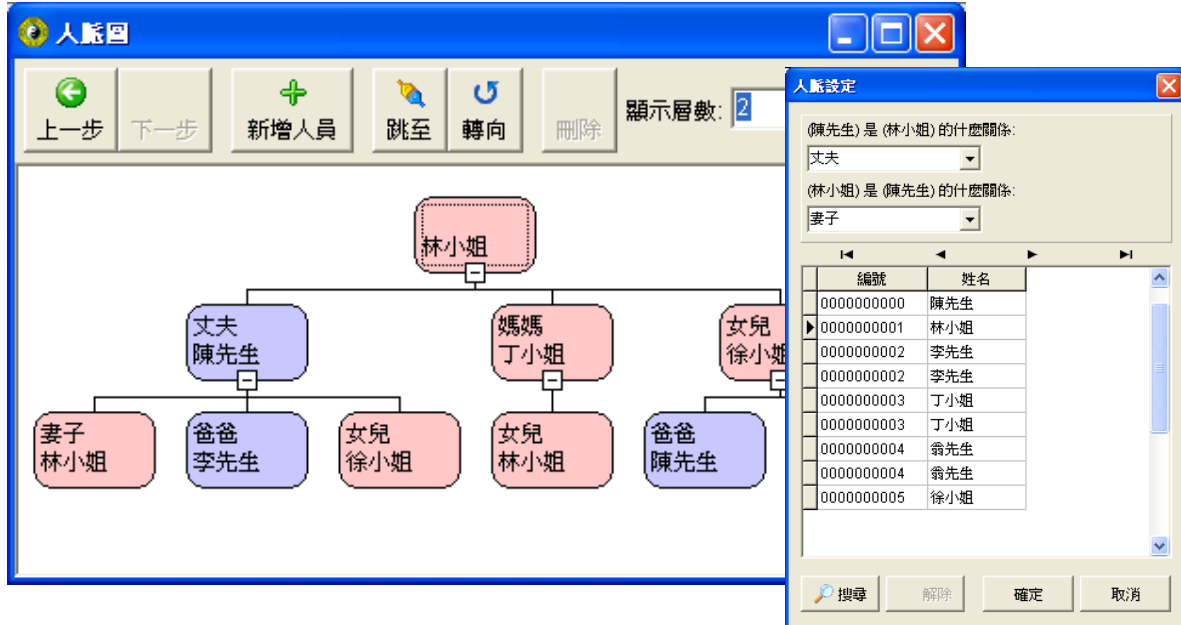

可點命盤內天干，再飛出一組四化飛星及十二宮位

命盤內的十二宮天干可點選後，再飛出一組四化，並以所點之宮位為命宮，再排出一組宮位，可運用在太歲入卦或其他專業用途。

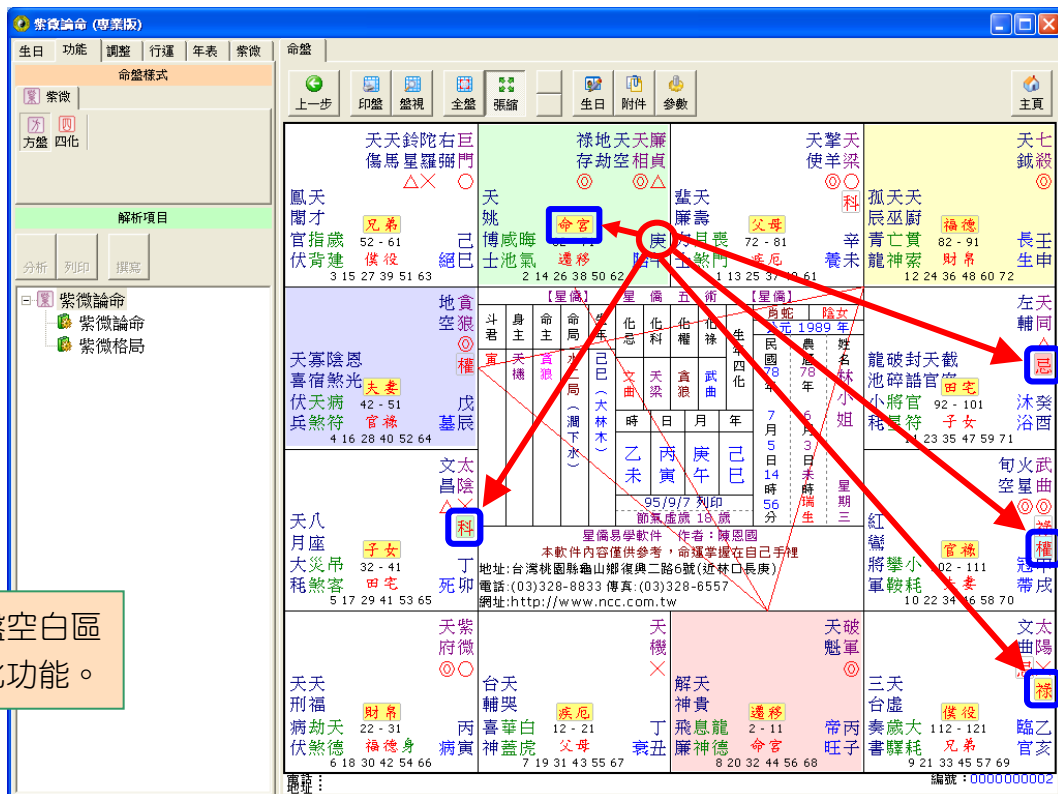

中限盤

紫微論命 (專業版)

生日 功能 調整 行運 年表 紫微 命盤

行運: 命盤 本 中 小 年 月 日 時 還原

四化宮名天干流曜: 本 大 中 小 年 月 日 時

曆法: 農曆 陽曆

歲: 18 年: 2006 民國 95 年 月: 7 日: 15 時: 13 分: 56

星儀學軟件 作者: 陳恩國
本軟件內容僅供參考, 命運掌握在自己手裡
地址: 台灣桃園縣龜山鄉復興二路6號(近林口長庚)
電話: (03)328-8833 傳真: (03)328-6557
網址: http://www.ncc.com.tw

星儀學軟件 作者: 陳恩國
本軟件內容僅供參考, 命運掌握在自己手裡
地址: 台灣桃園縣龜山鄉復興二路6號(近林口長庚)
電話: (03)328-8833 傳真: (03)328-6557
網址: http://www.ncc.com.tw

編號: 000000002

小限盤

紫微論命 (專業版)

生日 功能 調整 行運 年表 紫微 命盤

行運: 命盤 本 中 小 年 月 日 時 還原

四化宮名天干流曜: 本 大 中 小 年 月 日 時

曆法: 農曆 陽曆

歲: 18 年: 2006 民國 95 年 月: 7 日: 15 時: 13 分: 56

星儀學軟件 作者: 陳恩國
本軟件內容僅供參考, 命運掌握在自己手裡
地址: 台灣桃園縣龜山鄉復興二路6號(近林口長庚)
電話: (03)328-8833 傳真: (03)328-6557
網址: http://www.ncc.com.tw

星儀學軟件 作者: 陳恩國
本軟件內容僅供參考, 命運掌握在自己手裡
地址: 台灣桃園縣龜山鄉復興二路6號(近林口長庚)
電話: (03)328-8833 傳真: (03)328-6557
網址: http://www.ncc.com.tw

編號: 000000002

流年盤

紫微論命 (專業版)

生日 功能 調整 行運 年表 紫微 命盤

行運

命盤 本 大 中 小 年 月 日 時 還原

四化宮名 本 大 中 小 年 月 日 時 格

本 大 中 小 年 月 日 時

本 大 中 小 年 月 日 時

本 大 中 小 年 月 日 時

曆法
 農曆 陽曆

今天

歲 18

年 2006 民國 95年

月 7

日 15

時 13

分 56

年 丙戌
月 丙申
日 己亥
時 辛未

7 8 9
4 5 6
1 2 3
0 清除

天鈴陀右巨 天擎天 天七
傷馬星羅弼門 存劫空相貞 使羊梁 鉞殺
△× ○ 祿地天廉 天 天
鳳天 己 藍天 孤天 天 天
閣才 網巳 廉壽 辰巫 辰巫 辰巫
官指威晦 博威晦 力月長 青亡貫 青亡貫 青亡貫
伏尙建 士池氣 胎午 龍神索 龍神索 龍神索
52-61 62-71 72-81 82-91 82-91
供役 遷移 疾厄 財帛
102年25歲 103年26歲 104年27歲 105年28歲 105年28歲

【星僑】 星 僑 五 術 【星僑】

身 命 命 命 命 命 命 命 命 命 命 命
空 君 主 局 年 化 化 化 化 化 化 化 化
狼 君 命 局 年 化 化 化 化 化 化 化 化
空 君 主 局 年 化 化 化 化 化 化 化 化
狼 君 命 局 年 化 化 化 化 化 化 化 化
空 君 主 局 年 化 化 化 化 化 化 化 化
狼 君 命 局 年 化 化 化 化 化 化 化 化

天擎天 天七
使羊梁 鉞殺
○ ○
科 科
辛未 養未

龍破封天截
池碎誥官空 92-101
小將官 子女
耗星符 106年29歲

旬火武
空星曲
○ ○ ○
祿
紅
將軍 102-111
軍鞍耗 夫妻
95年18歲 冠甲帶戌

天破
魁軍
○

三天
台虛 奏歲大
書釋耗 112-121
96年19歲 兄弟

臨乙
官亥

天刑福 天紫
病劫天 府微
伏煞德 99年22歲 丙病寅

台天 天機
輔哭 喜華白 12-21 丁
神蓋虎 父母 衰丑

解天 天破
神貴 飛息龍 2-11 命宮 丙
廉神德 97年20歲 帝旺子

星僑易學軟件 作者：陳恩國
 本軟件內容僅供參考，命運掌握在自己手裡
 地址：台灣桃園縣龜山鄉復興二路6號(近林口長庚)
 電話：(03)328-8833 傳真：(03)328-8557
 網址：http://www.ncc.com.tw

電話： 編號：000000002

流月盤

紫微論命 (專業版)

生日 功能 調整 行運 年表 紫微 命盤

行運

命盤 本 大 中 小 年 月 日 時 還原

四化宮名 本 大 中 小 年 月 日 時 格

本 大 中 小 年 月 日 時

本 大 中 小 年 月 日 時

本 大 中 小 年 月 日 時

曆法
 農曆 陽曆

今天

歲 18

年 2006 民國 95年

月 7

日 15

時 13

分 56

年 丙戌
月 丙申
日 己亥
時 辛未

7 8 9
4 5 6
1 2 3
0 清除

天鈴陀右巨 天擎天 天七
傷馬星羅弼門 存劫空相貞 使羊梁 鉞殺
△× ○ 祿地天廉 天 天
鳳天 己 藍天 孤天 天 天
閣才 網巳 廉壽 辰巫 辰巫 辰巫
官指威晦 博威晦 力月長 青亡貫 青亡貫 青亡貫
伏尙建 士池氣 胎午 龍神索 龍神索 龍神索
52-61 62-71 72-81 82-91 82-91
供役 遷移 疾厄 財帛
95年6月 95年7月 95年8月 95年9月 95年9月

【星僑】 星 僑 五 術 【星僑】

身 命 命 命 命 命 命 命 命 命 命 命
空 君 主 局 年 化 化 化 化 化 化 化 化
狼 君 命 局 年 化 化 化 化 化 化 化 化
空 君 主 局 年 化 化 化 化 化 化 化 化
狼 君 命 局 年 化 化 化 化 化 化 化 化
空 君 主 局 年 化 化 化 化 化 化 化 化
狼 君 命 局 年 化 化 化 化 化 化 化 化

天擎天 天七
使羊梁 鉞殺
○ ○
科 科
辛未 養未

龍破封天截
池碎誥官空 92-101
小將官 子女
耗星符 95年10月

旬火武
空星曲
○ ○ ○
祿
紅
將軍 102-111
軍鞍耗 夫妻
95年11月 冠甲帶戌

天破
魁軍
○

三天
台虛 奏歲大
書釋耗 112-121
95年12月 兄弟

臨乙
官亥

天刑福 天紫
病劫天 府微
伏煞德 99年22歲 丙病寅

台天 天機
輔哭 喜華白 12-21 丁
神蓋虎 父母 衰丑

解天 天破
神貴 飛息龍 2-11 命宮 丙
廉神德 95年1月 帝旺子

星僑易學軟件 作者：陳恩國
 本軟件內容僅供參考，命運掌握在自己手裡
 地址：台灣桃園縣龜山鄉復興二路6號(近林口長庚)
 電話：(03)328-8833 傳真：(03)328-8557
 網址：http://www.ncc.com.tw

電話： 編號：000000002

流曜：可同時顯示『三組』流曜，可自由指定

三層行運天干 (下圖紅圈) 都可以點選後，飛出一組四化及宮位

太歲入卦：點選太歲年表，依其干支飛出一組四化及十二宮位

六親定宮：提供完整六親功能表，點選六親按鈕，顯示對應宮位

命盤存成圖片檔：可將命盤存成圖檔，支援大部份圖檔格式

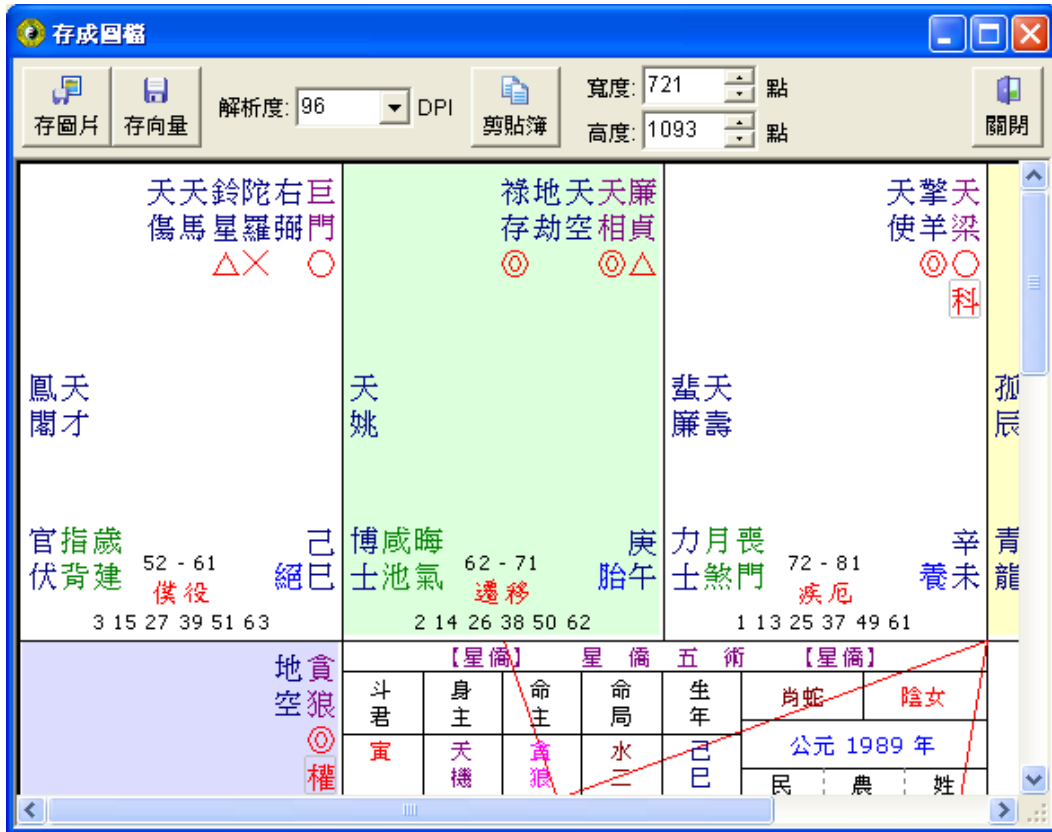

1 ○ 組命盤參數：顯示參數可與列印參數選用不同組

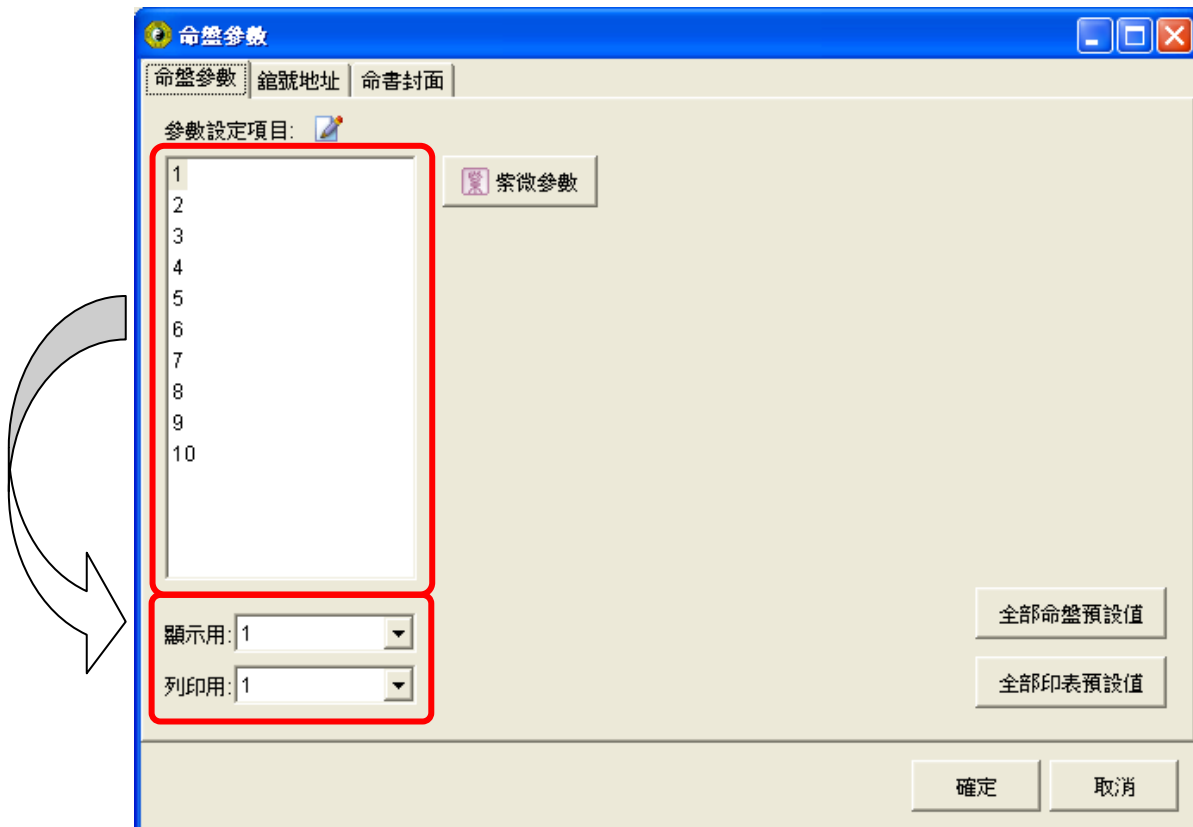

紫微行運宮位底色：命盤參數設定（專業版才有）

可指定行運宮位底色，如行運重疊時，會以內外層不同顏色來顯。

紫微參數

字型 排盤 顯示 曆法 年齡 列印

一般 宮位 行運 固定

不顯示

三方四正底色

命宮: [] 財帛: [] 官祿: [] 遷移: []

行運宮底色

本命: [] 大限: [] 中限: [] 小限: [] 流年: [] 流月: [] 流日: [] 流時: []

中宮

不顯示

顯示中宮

顯示自訂中宮

自訂中宮

設定宮線

匯出 匯入 確定 取消 預設值

紫微自訂中宮內容：命盤參數設定（專業版才有）

自訂中宮內容，可運用命理程式之「巨集指令」取得生日資訊來顯示於中宮內。

紫微參數

字型 排盤 顯示 曆法 年齡 列印

一般 宮位 行運 固定

不顯示

三方四正底色

命宮: [] 財帛: [] 官祿: [] 遷移: []

行運宮底色

本命: [] 大限: [] 中限: [] 小限: [] 流年: [] 流月: [] 流日: [] 流時: []

中宮

不顯示

顯示中宮

顯示自訂中宮

自訂中宮

設定自訂中宮

匯出 匯入 確定 取消 預設值

自訂中宮內容：

姓名：林小姐

生年：己巳（大林木）

陽曆：1989年7月5日14時

陰曆：1989年6月3日未時

命局：水二局

命主：貪狼

身主：天機

斗君：寅

星儀學軟件 作者：陳恩國

本軟件內容僅供參考，命運掌握在自己手裡

地址：台灣桃園縣龜山鄉復興二路6號(近林口長庚)

電話：(03)328-8833 傳真：(03)328-6557

網址：http://www.ncc.com.tw

紫微內定行運顯示：進入軟件後想要顯示的命盤

此頁包含：

1. 可指定內定命盤
2. 四化顯示項目
3. 自化化入顯示項目
4. 天干顯示項目
5. 宮名顯示項目
6. 將前星顯示項目
7. 歲前星顯示項目
8. 流曜顯示項目
9. 行運盤顯示流年
10. 行運四化加空格
11. 四化模式

切換主盤時，這裡設定為同步會隨著主盤切換

顯示各宮固定文字：命盤參數設定（專業版才有）

可於十二宮內放置固定的文字標籤，每張命盤皆相同，不會因為生日不同而改變。

| 十二宮 | 固定文字 |
|-----|-------|
| 亥 | 己辛癸乙丁 |
| 子 | 庚壬甲丙戊 |
| 丑 | 辛癸乙丁己 |
| 寅 | 庚壬甲丙戊 |
| 卯 | 辛癸乙丁己 |
| 辰 | 壬甲丙戊庚 |
| 巳 | 癸乙丁己辛 |
| 午 | 甲丙戊庚壬 |
| 未 | 乙丁己辛癸 |
| 申 | 丙戊庚壬甲 |
| 酉 | 丁己辛癸乙 |

命盤加入底圖：可指定圖檔

※可於命盤任意地方放置 Logo 圖片，通常可放置公司或館號標誌，支援常用圖檔格式。

解說可送到 E-Mail 電子郵件（需先由系統參數設定 Email）

電子郵件發送設定：

- 由系統參數設定自己的郵件伺服器，不可使用免費信箱，除非該信箱有提供郵件伺服器。
- 輸入該生日的電子郵件。

如此即可由自己的郵件伺服器發送到該生日的電子郵件了。

| | | | | | | | | | | | | | | | | | | | | | | | | | | | | | | | |
|--|--|---|---|---|--|----|----|----|----|----|----|----|----|---|---|---|---|----|----|----|----|---|---|---|---|---|--|---|--|---|-------------------------------------|
| <p>七殺 ◎ 天鉞 ◎</p> <p>孤天 辰巫廚</p> <p>82 - 91 長生 財帛</p> <p>12 24 36 48 60 72</p> | <p>天梁 ○科</p> <p>72 - 81 養 疾厄</p> <p>1 13 25 37 49 61</p> <p>擎羊 ◎ 天壽使 背廉</p> <p>力月喪 士煞門</p> | <p>廉貞 △ 天相 ◎</p> <p>62 - 71 胎 遷移</p> <p>2 14 26 38 50 62</p> <p>地劫 天存妖 ◎</p> <p>博威晦 士池氣</p> | <p>巨門 ○ 右弼 ○</p> <p>52 - 61 絕 僕役</p> <p>3 15 27 39 51 63</p> <p>陀鈴 羅星 △ 天馬才傷</p> <p>官歲指 伏背建</p> | <p>天同 △ 左輔 △</p> <p>龍破封天 池碎話官空</p> <p>92 - 101 沐浴 子女</p> <p>11 23 35 47 59 71</p> | <p>姓名林小姐 星期三</p> <p>農曆 78 年 6 月 3 日未時瑞生</p> <p>民國 78 年 7 月 5 日 14 時 56 分</p> <p>生年四化</p> <table border="1"> <tr> <td>化祿</td> <td>化權</td> <td>化科</td> <td>化忌</td> </tr> <tr> <td>武曲</td> <td>貪狼</td> <td>天梁</td> <td>文曲</td> </tr> <tr> <td>年</td> <td>月</td> <td>日</td> <td>時</td> </tr> <tr> <td>己巳</td> <td>庚午</td> <td>丙寅</td> <td>乙未</td> </tr> </table> <p>95/6/14 列印 節氣虛歲 18 歲</p> | 化祿 | 化權 | 化科 | 化忌 | 武曲 | 貪狼 | 天梁 | 文曲 | 年 | 月 | 日 | 時 | 己巳 | 庚午 | 丙寅 | 乙未 | <p>星橋易學</p> <p>【星橋】 生年 己巳 (大林木) 命局 水二局 (潤下水) 命主 貪狼 身主 天機 斗君 寅</p> <p>【星橋】 生年 己巳 (大林木) 命局 水二局 (潤下水) 命主 貪狼 身主 天機 斗君 寅</p> | <p>貪狼 ◎權 戊辰 墓</p> <p>42 - 51 官祿</p> <p>4 16 28 40 52 64</p> <p>地空 天寡陰恩 喜宿煞先</p> <p>伏病天 兵煞符</p> | <p>武曲 ◎祿 甲戌 冠帶</p> <p>102 - 111 夫妻</p> <p>10 22 34 46 58 70</p> <p>火星 ◎ 紅鸞空</p> <p>將攀小 軍鞍耗</p> | <p>星橋易學軟件參考，命運掌握在自己手裡 本軟件內容僅供復興二路6號(近林口長庚) 地址：台灣桃園縣龜山鄉復興二路6號(03)328-6557 電話：(03)328-8833 傳真：(03)328-6557 網址：http://www.ncc.com.tw</p> | <p>太陰 × 文昌 △</p> <p>丁卯 死</p> <p>32 - 41 田宅</p> <p>5 17 29 41 53 65</p> <p>天八 月座</p> <p>大災吊 耗煞客</p> | <p>紫微 ○ 天府 ◎</p> <p>22 - 31 福德身</p> <p>6 18 30 42 54 66</p> <p>天刑福 病劫伏</p> <p>天德 煞熱</p> | <p>太陽 × 文曲 忌</p> <p>112 - 121 兄弟</p> <p>9 21 33 45 57 69</p> <p>天虛 三台</p> <p>秦歲大 書驛耗</p> | <p>破軍 ◎ 天魁 ◎</p> <p>2 - 11 命宮</p> <p>8 20 32 44 56 68</p> <p>天貴 解神</p> <p>飛息龍 廉神德</p> | <p>天機 ×</p> <p>丁丑 衰</p> <p>12 - 21 父母</p> <p>7 19 31 43 55 67</p> <p>天輔哭 台輔</p> <p>喜華白 神蓋虎</p> | <p>丙寅 病</p> <p>乙亥 臨官</p> |
| 化祿 | 化權 | 化科 | 化忌 | | | | | | | | | | | | | | | | | | | | | | | | | | | | |
| 武曲 | 貪狼 | 天梁 | 文曲 | | | | | | | | | | | | | | | | | | | | | | | | | | | | |
| 年 | 月 | 日 | 時 | | | | | | | | | | | | | | | | | | | | | | | | | | | | |
| 己巳 | 庚午 | 丙寅 | 乙未 | | | | | | | | | | | | | | | | | | | | | | | | | | | | |

電話：
地址：

編號：0000000001

紫微命盤設定範例（可由實用版、專業版設定）※軟件內不含此範例，使用者請自行設定

| | | | | | | | | | | | | | | | | | | | | | | | | | | | | | | | | | | | | | | | | | | | | | | | | | | | | | | | | | | | | | | | |
|---|---|---|---|----------|----|----|------|----|------|-------------------|---------|------|----|----|---|----|----|-----------|----------|----|----|----|----|------|---------|---------|--|--|--|--|--|---|---|---|---|--|-------------------|--------|--|--|--|--|--|----|----|----|----|--|------------|------|--|--|--|--|--|----|----|------|--|--|--|--|---|
| <p>鈴星 陀羅 △ ×</p> <p>巨門 右弼 ○</p> <p>52 - 61 僕役</p> <p>己巳</p> | <p>天地劫</p> <p>廉貞 天相 ○ △</p> <p>62 - 71 遷移</p> <p>庚午</p> | <p>擎羊</p> <p>天梁 ○ 科</p> <p>72 - 81 疾厄</p> <p>辛未</p> | <p>七殺 天鉞 ○</p> <p>82 - 91 財帛</p> <p>壬申</p> | | | | | | | | | | | | | | | | | | | | | | | | | | | | | | | | | | | | | | | | | | | | | | | | | | | | | | | | | | | | |
| <p>地空</p> <p>貪狼 ○ 權</p> <p>42 - 51 官祿</p> <p>戊辰</p> | <p>【星橋】 星 橋 易 學 【星橋】</p> <table border="1"> <tr> <td>斗君</td> <td>身主</td> <td>命主</td> <td>命局</td> <td>生年</td> <td>化忌</td> <td>化科</td> <td>化權</td> <td>化祿</td> <td>生年四化</td> <td>肖蛇</td> <td>陰女</td> </tr> <tr> <td>寅</td> <td>天機</td> <td>貪狼</td> <td>水二局 (潤下水)</td> <td>己巳 (大林木)</td> <td>文曲</td> <td>天梁</td> <td>貪狼</td> <td>武曲</td> <td>生年四化</td> <td>民國 78 年</td> <td>農曆 78 年</td> </tr> <tr> <td></td> <td></td> <td></td> <td></td> <td></td> <td>時</td> <td>日</td> <td>月</td> <td>年</td> <td></td> <td>7 月 5 日 14 時 56 分</td> <td>姓名 林小姐</td> </tr> <tr> <td></td> <td></td> <td></td> <td></td> <td></td> <td>乙未</td> <td>丙寅</td> <td>庚午</td> <td>己巳</td> <td></td> <td>95/6/14 列印</td> <td>星期 三</td> </tr> <tr> <td></td> <td></td> <td></td> <td></td> <td></td> <td>節氣</td> <td>虛歲</td> <td>18 歲</td> <td></td> <td></td> <td></td> <td></td> </tr> </table> <p>星橋易學軟件 作者：陳恩國 本軟件內容僅供參考，命運掌握在自己手裡 地址：台灣桃園縣龜山鄉復興二路6號(近林口長庚) 電話：(03)328-8833 傳真：(03)328-6557 網址：http://www.ncc.com.tw</p> | | 斗君 | 身主 | 命主 | 命局 | 生年 | 化忌 | 化科 | 化權 | 化祿 | 生年四化 | 肖蛇 | 陰女 | 寅 | 天機 | 貪狼 | 水二局 (潤下水) | 己巳 (大林木) | 文曲 | 天梁 | 貪狼 | 武曲 | 生年四化 | 民國 78 年 | 農曆 78 年 | | | | | | 時 | 日 | 月 | 年 | | 7 月 5 日 14 時 56 分 | 姓名 林小姐 | | | | | | 乙未 | 丙寅 | 庚午 | 己巳 | | 95/6/14 列印 | 星期 三 | | | | | | 節氣 | 虛歲 | 18 歲 | | | | | <p>左輔 天同 △</p> <p>92 - 101 子女</p> <p>癸酉</p> |
| 斗君 | 身主 | 命主 | 命局 | 生年 | 化忌 | 化科 | 化權 | 化祿 | 生年四化 | 肖蛇 | 陰女 | | | | | | | | | | | | | | | | | | | | | | | | | | | | | | | | | | | | | | | | | | | | | | | | | | | | |
| 寅 | 天機 | 貪狼 | 水二局 (潤下水) | 己巳 (大林木) | 文曲 | 天梁 | 貪狼 | 武曲 | 生年四化 | 民國 78 年 | 農曆 78 年 | | | | | | | | | | | | | | | | | | | | | | | | | | | | | | | | | | | | | | | | | | | | | | | | | | | | |
| | | | | | 時 | 日 | 月 | 年 | | 7 月 5 日 14 時 56 分 | 姓名 林小姐 | | | | | | | | | | | | | | | | | | | | | | | | | | | | | | | | | | | | | | | | | | | | | | | | | | | | |
| | | | | | 乙未 | 丙寅 | 庚午 | 己巳 | | 95/6/14 列印 | 星期 三 | | | | | | | | | | | | | | | | | | | | | | | | | | | | | | | | | | | | | | | | | | | | | | | | | | | | |
| | | | | | 節氣 | 虛歲 | 18 歲 | | | | | | | | | | | | | | | | | | | | | | | | | | | | | | | | | | | | | | | | | | | | | | | | | | | | | | | | |
| <p>太陰 文昌 △ ×</p> <p>32 - 41 田宅</p> <p>丁卯</p> | <p>天機 ×</p> <p>12 - 21 父母</p> <p>丁丑</p> | <p>破軍 天魁 ○</p> <p>2 - 11 命宮</p> <p>丙子</p> | <p>火星 ◎</p> <p>武曲 ◎ 祿</p> <p>102 - 111 夫妻</p> <p>甲戌</p> | | | | | | | | | | | | | | | | | | | | | | | | | | | | | | | | | | | | | | | | | | | | | | | | | | | | | | | | | | | | |
| <p>紫微 天府 ◎ ○</p> <p>22 - 31 福德身</p> <p>丙寅</p> | | | <p>太陽 文曲 忌 ×</p> <p>112 - 121 兄弟</p> <p>乙亥</p> | | | | | | | | | | | | | | | | | | | | | | | | | | | | | | | | | | | | | | | | | | | | | | | | | | | | | | | | | | | | |

紫微命盤設定範例（適用：專業版，中宮自訂、宮內畫線需『專業版』才有提供）

※軟件內不含此範例，使用者請自行設定

| | | | | | | | | | | | | | | | | | | | | | | | | | | | | | | |
|----|----|----------------------|----------|----------|-----|----------|----------------------|----------|----------|-----|----|----|----|----|----|----------------|----------------|----------|----------|----|----|----|----|----|----|----------|----------|----------|----------|----|
| 3 | 15 | 27 | 39 | 51 | 63 | 鳳閣 天才 | 天馬 鈴星 | 陀羅 右弼 | 巨門 | 2 | 14 | 26 | 38 | 50 | 62 | 天空 姚池 | 地劫 祿存 | 廉貞 | 天相 | 1 | 13 | 25 | 37 | 49 | 61 | 蜚廉 天壽 | 擎羊 天梁 | 天廚 天巫 | 七殺 | |
| 陰火 | 絕 | 天恩 陰煞 宿煞 天喜 | 地空 貪狼 | 龍德 亡神 | 大林木 | 府傷 官 | 天傷 官 | 大林木 | 大林木 | 陽火 | 胎 | 陽火 | 胎 | 陰土 | 養 | 力士 天使 | 博士 | 白虎 將軍 | 天德 德毅 | 陰土 | 1 | 13 | 25 | 37 | 49 | 61 | 蜚廉 天壽 | 擎羊 天梁 | 天廚 天巫 | 七殺 |
| 4 | 16 | 28 | 40 | 52 | 64 | 墓 | 天恩 陰煞 宿煞 天喜 | 地空 貪狼 | 龍德 亡神 | 大林木 | 陽火 | 胎 | 陽火 | 陰土 | 養 | 力士 天使 | 博士 | 白虎 將軍 | 天德 德毅 | 陰土 | 1 | 13 | 25 | 37 | 49 | 61 | 蜚廉 天壽 | 擎羊 天梁 | 天廚 天巫 | 七殺 |
| 陽土 | 墓 | 天恩 陰煞 宿煞 天喜 | 地空 貪狼 | 龍德 亡神 | 大林木 | 陽土 | 天恩 陰煞 宿煞 天喜 | 地空 貪狼 | 龍德 亡神 | 大林木 | 陽火 | 胎 | 陽火 | 陰土 | 養 | 力士 天使 | 博士 | 白虎 將軍 | 天德 德毅 | 陰土 | 1 | 13 | 25 | 37 | 49 | 61 | 蜚廉 天壽 | 擎羊 天梁 | 天廚 天巫 | 七殺 |
| 5 | 17 | 29 | 41 | 53 | 65 | 陰木 | 天月 八座 | 文昌 太陰 | 文昌 太陰 | 陰木 | 陽土 | 墓 | 陽土 | 陰土 | 養 | 力士 天使 | 博士 | 白虎 將軍 | 天德 德毅 | 陰土 | 1 | 13 | 25 | 37 | 49 | 61 | 蜚廉 天壽 | 擎羊 天梁 | 天廚 天巫 | 七殺 |
| 陰木 | 死 | 天月 八座 | 文昌 太陰 | 文昌 太陰 | 陰木 | 陽土 | 天月 八座 | 文昌 太陰 | 文昌 太陰 | 陰木 | 陽土 | 墓 | 陽土 | 陰土 | 養 | 力士 天使 | 博士 | 白虎 將軍 | 天德 德毅 | 陰土 | 1 | 13 | 25 | 37 | 49 | 61 | 蜚廉 天壽 | 擎羊 天梁 | 天廚 天巫 | 七殺 |
| 6 | 18 | 30 | 42 | 54 | 66 | 陽木 | 天刑 福德 | 紫微 天府 | 紫微 天府 | 陰土 | 病 | 陽木 | 陽木 | 陽水 | 帝旺 | 華蓋 天哭 輔台 | 華蓋 天哭 輔台 | 天機 | 天貴 解神 | 陽水 | 8 | 20 | 32 | 44 | 56 | 68 | 飛廉 | 破軍 天魁 | 劫煞 晦氣 | 乙亥 |
| 陽木 | 病 | 天刑 福德 | 紫微 天府 | 紫微 天府 | 陰土 | 陽木 | 天刑 福德 | 紫微 天府 | 紫微 天府 | 陰土 | 病 | 陽木 | 陽木 | 陽水 | 帝旺 | 華蓋 天哭 輔台 | 華蓋 天哭 輔台 | 天機 | 天貴 解神 | 陽水 | 8 | 20 | 32 | 44 | 56 | 68 | 飛廉 | 破軍 天魁 | 劫煞 晦氣 | 乙亥 |
| 7 | 19 | 31 | 43 | 55 | 67 | 陰土 | 天刑 福德 | 紫微 天府 | 紫微 天府 | 陰土 | 病 | 陽木 | 陽木 | 陽水 | 帝旺 | 華蓋 天哭 輔台 | 華蓋 天哭 輔台 | 天機 | 天貴 解神 | 陽水 | 8 | 20 | 32 | 44 | 56 | 68 | 飛廉 | 破軍 天魁 | 劫煞 晦氣 | 乙亥 |
| 陰土 | 病 | 天刑 福德 | 紫微 天府 | 紫微 天府 | 陰土 | 陽木 | 天刑 福德 | 紫微 天府 | 紫微 天府 | 陰土 | 病 | 陽木 | 陽木 | 陽水 | 帝旺 | 華蓋 天哭 輔台 | 華蓋 天哭 輔台 | 天機 | 天貴 解神 | 陽水 | 8 | 20 | 32 | 44 | 56 | 68 | 飛廉 | 破軍 天魁 | 劫煞 晦氣 | 乙亥 |
| 8 | 20 | 32 | 44 | 56 | 68 | 陽水 | 天刑 福德 | 紫微 天府 | 紫微 天府 | 陽水 | 病 | 陽木 | 陽木 | 陽水 | 帝旺 | 華蓋 天哭 輔台 | 華蓋 天哭 輔台 | 天機 | 天貴 解神 | 陽水 | 8 | 20 | 32 | 44 | 56 | 68 | 飛廉 | 破軍 天魁 | 劫煞 晦氣 | 乙亥 |
| 陽水 | 病 | 天刑 福德 | 紫微 天府 | 紫微 天府 | 陽水 | 陽木 | 天刑 福德 | 紫微 天府 | 紫微 天府 | 陽水 | 病 | 陽木 | 陽木 | 陽水 | 帝旺 | 華蓋 天哭 輔台 | 華蓋 天哭 輔台 | 天機 | 天貴 解神 | 陽水 | 8 | 20 | 32 | 44 | 56 | 68 | 飛廉 | 破軍 天魁 | 劫煞 晦氣 | 乙亥 |
| 9 | 21 | 33 | 45 | 57 | 69 | 陰水 | 天刑 福德 | 紫微 天府 | 紫微 天府 | 陰水 | 病 | 陽木 | 陽木 | 陽水 | 帝旺 | 華蓋 天哭 輔台 | 華蓋 天哭 輔台 | 天機 | 天貴 解神 | 陰水 | 9 | 21 | 33 | 45 | 57 | 69 | 飛廉 | 破軍 天魁 | 劫煞 晦氣 | 乙亥 |
| 陰水 | 病 | 天刑 福德 | 紫微 天府 | 紫微 天府 | 陰水 | 陽木 | 天刑 福德 | 紫微 天府 | 紫微 天府 | 陰水 | 病 | 陽木 | 陽木 | 陽水 | 帝旺 | 華蓋 天哭 輔台 | 華蓋 天哭 輔台 | 天機 | 天貴 解神 | 陰水 | 9 | 21 | 33 | 45 | 57 | 69 | 飛廉 | 破軍 天魁 | 劫煞 晦氣 | 乙亥 |
| 10 | 22 | 34 | 46 | 58 | 70 | 陽土 | 天刑 福德 | 紫微 天府 | 紫微 天府 | 陽土 | 病 | 陽木 | 陽木 | 陽水 | 帝旺 | 華蓋 天哭 輔台 | 華蓋 天哭 輔台 | 天機 | 天貴 解神 | 陽土 | 10 | 22 | 34 | 46 | 58 | 70 | 飛廉 | 破軍 天魁 | 劫煞 晦氣 | 乙亥 |
| 陽土 | 病 | 天刑 福德 | 紫微 天府 | 紫微 天府 | 陽土 | 陽木 | 天刑 福德 | 紫微 天府 | 紫微 天府 | 陽土 | 病 | 陽木 | 陽木 | 陽水 | 帝旺 | 華蓋 天哭 輔台 | 華蓋 天哭 輔台 | 天機 | 天貴 解神 | 陽土 | 10 | 22 | 34 | 46 | 58 | 70 | 飛廉 | 破軍 天魁 | 劫煞 晦氣 | 乙亥 |
| 11 | 23 | 35 | 47 | 59 | 71 | 陰金 | 天刑 福德 | 紫微 天府 | 紫微 天府 | 陰金 | 病 | 陽木 | 陽木 | 陽水 | 帝旺 | 華蓋 天哭 輔台 | 華蓋 天哭 輔台 | 天機 | 天貴 解神 | 陰金 | 11 | 23 | 35 | 47 | 59 | 71 | 飛廉 | 破軍 天魁 | 劫煞 晦氣 | 乙亥 |
| 陰金 | 病 | 天刑 福德 | 紫微 天府 | 紫微 天府 | 陰金 | 陽木 | 天刑 福德 | 紫微 天府 | 紫微 天府 | 陰金 | 病 | 陽木 | 陽木 | 陽水 | 帝旺 | 華蓋 天哭 輔台 | 華蓋 天哭 輔台 | 天機 | 天貴 解神 | 陰金 | 11 | 23 | 35 | 47 | 59 | 71 | 飛廉 | 破軍 天魁 | 劫煞 晦氣 | 乙亥 |
| 12 | 24 | 36 | 48 | 60 | 72 | 陽金 | 天刑 福德 | 紫微 天府 | 紫微 天府 | 陽金 | 病 | 陽木 | 陽木 | 陽水 | 帝旺 | 華蓋 天哭 輔台 | 華蓋 天哭 輔台 | 天機 | 天貴 解神 | 陽金 | 12 | 24 | 36 | 48 | 60 | 72 | 飛廉 | 破軍 天魁 | 劫煞 晦氣 | 乙亥 |
| 陽金 | 病 | 天刑 福德 | 紫微 天府 | 紫微 天府 | 陽金 | 陽木 | 天刑 福德 | 紫微 天府 | 紫微 天府 | 陽金 | 病 | 陽木 | 陽木 | 陽水 | 帝旺 | 華蓋 天哭 輔台 | 華蓋 天哭 輔台 | 天機 | 天貴 解神 | 陽金 | 12 | 24 | 36 | 48 | 60 | 72 | 飛廉 | 破軍 天魁 | 劫煞 晦氣 | 乙亥 |

【星橋】 星橋易學 【星橋】

林小姐 小姐 福造

民國七十八年六月初三日未時

生年：己巳（大林木）

現年：十八歲

肖屬：蛇

命局：水二局

命主：貪狼

身主：天機

斗君：寅

| | | | | |
|--------|--------|--------|--------|--------|
| 甲：廉破武陽 | 乙：機梁紫陰 | 丙：同機昌廉 | 丁：陰同機巨 | 戊：貪陰右機 |
| 己：武貪梁曲 | 庚：陽武陰同 | 辛：巨陽曲昌 | 壬：梁紫左武 | 癸：破巨陰貪 |

NCC-907

紫
微
論
命

特殊功能

依個人需求額外付費購買

NCC-907 紫微論命 (特殊功能)

紫微人生曲線 (適用 NCC-907 任何版本)

價格：NT\$ 1,000 元

紫微人生曲線是依照本命、大限、流年之四化，在十二宮產生不同的作用，化祿則加分，化忌則減分，化權及化科則介於其中，依此基本法則而繪製出每一個年齡的高點或低點，提供了十二宮每一個宮位的曲線。※『實用版』以上可修改繪製曲線的規則及條件。

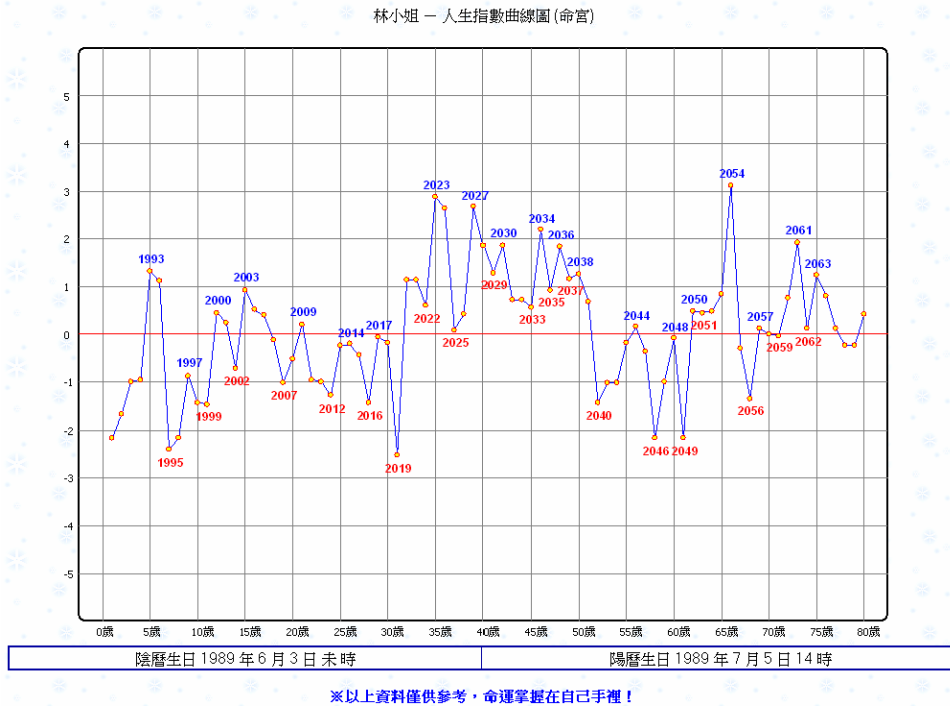

抬頭授權 (適用實用版以上版本)

價格：NT\$ 1,200 元

命盤參數

命盤參數 | 命盤抬頭 | 命書地址

命盤抬頭: 有命盤抬頭授權軟件: NCC-901 八字論命

抬頭預設值

確定 取消

| | | | | | | | | | | | |
|------------------------|----|------|---|---------|----|----|-----------|------------|---|--|--|
| | | 【星僑】 | | 星 僑 五 術 | | | | 【星僑】 | | | |
| 先大體檢 | 出每 | 偏 | 命 | 正 | 偏 | 主 | 肖狗 | 陽男 | | | |
| 0 甲 | 時 | 印 | 主 | 官 | 印 | 星 | 公元 2006 年 | | | | |
| | 生 | | 戊 | 乙 | 丙 | 八 | 民國 | 農 | 姓 | | |
| | 時 | | 辰 | 未 | 戌 | 字 | 95 | 曆 | 名 | | |
| | | | 癸 | 乙 | 乙 | 丁 | 年 | 95 | 陳 | | |
| | | | 財 | 正 | 正 | 劫 | 8 | 年 | 先 | | |
| | | | 官 | 比 | 官 | 正 | 7 | 年 | 生 | | |
| | | | 度 | 81 | 71 | 61 | 51 | 7 | 月 | | |
| | | | 甲 | 癸 | 壬 | 辛 | 庚 | 14 | 日 | | |
| | | | 辰 | 卯 | 寅 | 丑 | 子 | 時 | 辰 | | |
| | | | 己 | 人 | 日 | 年 | 胎 | 命 | 命 | | |
| | | | 劫 | 元 | 空 | 空 | 息 | 格 | 宮 | | |
| | | | 財 | 用 | 戌 | 午 | 元 | 正 | 癸 | | |
| | | | | 事 | 亥 | 未 | 丙 | 官 | 巳 | | |
| | | | | | | | 戊 | | | | |
| 易學軟件 作者：陳恩國 | | | | | | | | 星期 | | | |
| 8-8833 傳真：(03)328-6557 | | | | | | | | 一 | | | |
| | | | | | | | | 編號：0000130 | | | |

紫微十八字 (適用 NCC-901 及 NCC-907 實用版以上)

價格：NT\$ 2,000

| | | | | | | | | | | | | | | | | | | | | | | | | | | | | | | | | | | | | | | | | | | | | |
|---|--|--|--|---------------------------------------|---|--------|--------|--------|---|------------------|---|------------------|------------------|-------------------------|-------------------|-------------------------|--|--------|--------|--------|--------|--------|------------------|------------------|------------------|------------------|------------------|------------------|---|-----------------------------------|-------------|---|--------|--------|--------|--------|--------|------------------|-------------|-------------|------------------|------------------|-----------------------|---|
| <p>天鈴陀右巨 傷馬星羅弼門 △× ○</p> <p>鳳天閣才</p> <p>官指歲 伏背建 52 - 61 僕役 3 15 27 39 51 63</p> | <p>祿地天天廉 存劫空相貞 ◎ ◎△</p> <p>天姚</p> <p>博咸晦 士池氣 62 - 71 遷移 2 14 26 38 50 62</p> | <p>天擎天 使羊梁 ◎○ 科</p> <p>蜚天廉壽</p> <p>力月喪 士煞門 72 - 81 疾厄 1 13 25 37 49 61</p> | <p>天七 鉞殺 ◎</p> <p>孤天天 辰巫廚</p> <p>青亡貫 龍神索 82 - 91 財帛 12 24 36 48 60 72</p> <p>長壬 生申</p> | | | | | | | | | | | | | | | | | | | | | | | | | | | | | | | | | | | | | | | | | |
| <p>天寡陰恩 喜宿煞光</p> <p>伏天病 兵煞符 42 - 51 官祿 4 16 28 40 52 64</p> | <p>【星僑】 星 僑 易 學 【星僑】</p> <table border="1"> <tr> <td>出生後 0年7 個月 11日</td> <td>每逢庚 申年 立春後 11日</td> <td>用喜 開 忌 休 旺 相 死 囚</td> <td>水 金 土 木 火 木 土 金 水</td> <td>正 印</td> <td>命 主</td> <td>偏 財</td> <td>傷 官</td> <td>主 星</td> <td>肖蛇 陰女 公元 1989 年 民國 78 年 農曆 7 月 5 日 14 時 56 分</td> <td>姓名 林小姐</td> <td>星期 三</td> </tr> <tr> <td>先天 1 甲 2 乙 3 丙</td> <td>體 膽 肝 小腸</td> <td>旺 度 +1810 -445</td> <td>正 劫 傷 食 比 偏 印 財 官 神 肩 印</td> <td>乙 木</td> <td>丙 火</td> <td>庚 金</td> <td>己 土</td> <td>八 字</td> <td>日 空 戌 亥</td> <td>年 空 戌 亥</td> <td>胎 息 辛 酉</td> <td>命 元 辛 酉</td> <td>命 格 丁 卯</td> <td>命 宮 丁 卯</td> </tr> <tr> <td>2 丁 3 戊 0 己 0 庚 0 辛 0 壬 0 癸</td> <td>心 胃 脾 大腸 肺 膀胱 腎</td> <td>檢 查 表</td> <td>劫 財 官 神 印 財 官 神 印</td> <td>未 土</td> <td>寅 木</td> <td>午 火</td> <td>巳 火</td> <td>藏 藏</td> <td>大 運 斗 君</td> <td>身 主 寅</td> <td>命 主 寅</td> <td>命 局 水 二</td> <td>命 年 己 巳</td> <td>命 生 年 己 巳</td> </tr> </table> <p>紅鸞</p> | 出生後 0年7 個月 11日 | 每逢庚 申年 立春後 11日 | 用喜 開 忌 休 旺 相 死 囚 | 水 金 土 木 火 木 土 金 水 | 正 印 | 命 主 | 偏 財 | 傷 官 | 主 星 | 肖蛇 陰女 公元 1989 年 民國 78 年 農曆 7 月 5 日 14 時 56 分 | 姓名 林小姐 | 星期 三 | 先天 1 甲 2 乙 3 丙 | 體 膽 肝 小腸 | 旺 度 +1810 -445 | 正 劫 傷 食 比 偏 印 財 官 神 肩 印 | 乙 木 | 丙 火 | 庚 金 | 己 土 | 八 字 | 日 空 戌 亥 | 年 空 戌 亥 | 胎 息 辛 酉 | 命 元 辛 酉 | 命 格 丁 卯 | 命 宮 丁 卯 | 2 丁 3 戊 0 己 0 庚 0 辛 0 壬 0 癸 | 心 胃 脾 大腸 肺 膀胱 腎 | 檢 查 表 | 劫 財 官 神 印 財 官 神 印 | 未 土 | 寅 木 | 午 火 | 巳 火 | 藏 藏 | 大 運 斗 君 | 身 主 寅 | 命 主 寅 | 命 局 水 二 | 命 年 己 巳 | 命 生 年 己 巳 | <p>左天 輔同 △</p> <p>龍破封天截 池碎誥官空</p> <p>小將官 耗星符 92 - 101 子女 11 23 35 47 59 71</p> <p>沐癸 浴酉</p> |
| 出生後 0年7 個月 11日 | 每逢庚 申年 立春後 11日 | 用喜 開 忌 休 旺 相 死 囚 | 水 金 土 木 火 木 土 金 水 | 正 印 | 命 主 | 偏 財 | 傷 官 | 主 星 | 肖蛇 陰女 公元 1989 年 民國 78 年 農曆 7 月 5 日 14 時 56 分 | 姓名 林小姐 | 星期 三 | | | | | | | | | | | | | | | | | | | | | | | | | | | | | | | | | |
| 先天 1 甲 2 乙 3 丙 | 體 膽 肝 小腸 | 旺 度 +1810 -445 | 正 劫 傷 食 比 偏 印 財 官 神 肩 印 | 乙 木 | 丙 火 | 庚 金 | 己 土 | 八 字 | 日 空 戌 亥 | 年 空 戌 亥 | 胎 息 辛 酉 | 命 元 辛 酉 | 命 格 丁 卯 | 命 宮 丁 卯 | | | | | | | | | | | | | | | | | | | | | | | | | | | | | | |
| 2 丁 3 戊 0 己 0 庚 0 辛 0 壬 0 癸 | 心 胃 脾 大腸 肺 膀胱 腎 | 檢 查 表 | 劫 財 官 神 印 財 官 神 印 | 未 土 | 寅 木 | 午 火 | 巳 火 | 藏 藏 | 大 運 斗 君 | 身 主 寅 | 命 主 寅 | 命 局 水 二 | 命 年 己 巳 | 命 生 年 己 巳 | | | | | | | | | | | | | | | | | | | | | | | | | | | | | | |
| <p>天八 月座</p> <p>大災吊 耗煞客 32 - 41 田宅 5 17 29 41 53 65</p> | <p>文太 昌陰 △×</p> <p>丁 死卯</p> <p>星僑易學軟件 作者：陳恩國 本軟件內容僅供參考，命運掌握在自己手裡 地址：台灣桃園縣龜山鄉復興二路6號(近林口長庚) 電話：(03)328-8833 傳真：(03)328-6557 網址：http://www.ncc.com.tw</p> | <p>旬火武 空星曲 ◎◎ 祿</p> <p>紅鸞</p> <p>將攀小 軍較耗 102 - 111 夫妻 10 22 34 46 58 70</p> <p>冠甲 帶戌</p> | | | | | | | | | | | | | | | | | | | | | | | | | | | | | | | | | | | | | | | | | | |
| <p>天紫 府微 ◎◎</p> <p>天天 刑福</p> <p>病劫天 伏煞德 22 - 31 福德身 6 18 30 42 54 66</p> | <p>天機 ×</p> <p>台天 輔哭</p> <p>喜華白 神蓋虎 12 - 21 父母 7 19 31 43 55 67</p> | <p>天破 魁軍 ◎</p> <p>解天 神貴</p> <p>飛息龍 廉神德 2 - 11 命宮 8 20 32 44 56 68</p> | <p>文太 曲陽 忌×</p> <p>三天 台虛</p> <p>奏歲大 書驛耗 112 - 121 兄弟 9 21 33 45 57 69</p> <p>臨乙 官亥</p> | | | | | | | | | | | | | | | | | | | | | | | | | | | | | | | | | | | | | | | | | |

電話：
地址：

編號：000000001

紫微+八字+姓名格局 (適用 NCC-901 及 NCC-907 實用版以上)

價格：NT\$ 3,000

| | | | | | | | | | | | | | | | | | | | | | | | | | | | | | | | | | | | | | | | | | | | | | | | | | | | | | | | | | | |
|--|---|--|--|-----------|-------------|----------|----|----|------------|-------------|----|----|----|----|---|----|---------|----|----|----|----|----|-------|-------|----|---|----|---------|----|----|----|----|----|------------|-------|----|---|----|---------|----|----|----|----|----|------------|-------------|----|---|----|---------|----|----|----|----|----|------------|-----|--|
| <p>天鈴陀右巨 傷馬星羅弼門 △×○</p> <p>鳳天閣才</p> <p>官指歲 伏背建 52 - 61 僕役 3 15 27 39 51 63</p> | <p>祿地天天廉 存劫空相貞 ◎◎△</p> <p>天姚</p> <p>博威晦 士池氣 62 - 71 遷移 2 14 26 38 50 62</p> | <p>天擎天 使羊梁 ◎○ 科</p> <p>蜚天 廉壽</p> <p>力月喪 士熱門 72 - 81 疾厄 1 13 25 37 49 61</p> | <p>天七 鉞殺 ◎</p> <p>孤天天 辰巫廚</p> <p>青亡貫 龍神索 82 - 91 財帛 12 24 36 48 60 72</p> <p>長壬 生申</p> | | | | | | | | | | | | | | | | | | | | | | | | | | | | | | | | | | | | | | | | | | | | | | | | | | | | | | | |
| <p>天寡陰恩 喜宿煞光</p> <p>伏天病 兵煞符 42 - 51 官祿 4 16 28 40 52 64</p> | <p>地貪 空狼◎ 權</p> <p>天寡陰恩 喜宿煞光</p> <p>伏天病 兵煞符 42 - 51 官祿 4 16 28 40 52 64</p> | <p>【星橋】 星 橋 易 學 【星橋】</p> <table border="1" style="width:100%; border-collapse: collapse;"> <tr> <td>出生後0年7個月又11天</td> <td>每逢庚或乙年立春後</td> <td>用喜或間仇忌休旺相死運</td> <td>水金土木火土金水</td> <td>正印</td> <td>命主</td> <td>偏財</td> <td>傷官</td> <td>主星</td> <td>肖蛇</td> <td>陰女</td> </tr> <tr> <td>11</td> <td>7</td> <td>11</td> <td>金土木火土金水</td> <td>乙未</td> <td>丙寅</td> <td>庚午</td> <td>己巳</td> <td>八字</td> <td>民國78年</td> <td>農曆78年</td> </tr> <tr> <td>11</td> <td>7</td> <td>11</td> <td>金土木火土金水</td> <td>乙未</td> <td>丙寅</td> <td>庚午</td> <td>己巳</td> <td>八字</td> <td>7月5日14時56分</td> <td>姓名林小姐</td> </tr> <tr> <td>11</td> <td>7</td> <td>11</td> <td>金土木火土金水</td> <td>乙未</td> <td>丙寅</td> <td>庚午</td> <td>己巳</td> <td>八字</td> <td>7月5日14時56分</td> <td>農曆78年6月3日未時</td> </tr> <tr> <td>11</td> <td>7</td> <td>11</td> <td>金土木火土金水</td> <td>乙未</td> <td>丙寅</td> <td>庚午</td> <td>己巳</td> <td>八字</td> <td>7月5日14時56分</td> <td>星期日</td> </tr> </table> <p>龍破封天截 池碎誥官空</p> <p>小將官 耗星符 92 - 101 子女 11 23 35 47 59 71</p> <p>沐癸 浴酉</p> | 出生後0年7個月又11天 | 每逢庚或乙年立春後 | 用喜或間仇忌休旺相死運 | 水金土木火土金水 | 正印 | 命主 | 偏財 | 傷官 | 主星 | 肖蛇 | 陰女 | 11 | 7 | 11 | 金土木火土金水 | 乙未 | 丙寅 | 庚午 | 己巳 | 八字 | 民國78年 | 農曆78年 | 11 | 7 | 11 | 金土木火土金水 | 乙未 | 丙寅 | 庚午 | 己巳 | 八字 | 7月5日14時56分 | 姓名林小姐 | 11 | 7 | 11 | 金土木火土金水 | 乙未 | 丙寅 | 庚午 | 己巳 | 八字 | 7月5日14時56分 | 農曆78年6月3日未時 | 11 | 7 | 11 | 金土木火土金水 | 乙未 | 丙寅 | 庚午 | 己巳 | 八字 | 7月5日14時56分 | 星期日 | <p>旬火武 空星曲 ◎◎ 祿</p> <p>紅鸞</p> <p>將攀小 軍鞍耗 102 - 111 夫妻 10 22 34 46 58 70</p> <p>冠甲 帶戌</p> |
| 出生後0年7個月又11天 | 每逢庚或乙年立春後 | 用喜或間仇忌休旺相死運 | 水金土木火土金水 | 正印 | 命主 | 偏財 | 傷官 | 主星 | 肖蛇 | 陰女 | | | | | | | | | | | | | | | | | | | | | | | | | | | | | | | | | | | | | | | | | | | | | | | | |
| 11 | 7 | 11 | 金土木火土金水 | 乙未 | 丙寅 | 庚午 | 己巳 | 八字 | 民國78年 | 農曆78年 | | | | | | | | | | | | | | | | | | | | | | | | | | | | | | | | | | | | | | | | | | | | | | | | |
| 11 | 7 | 11 | 金土木火土金水 | 乙未 | 丙寅 | 庚午 | 己巳 | 八字 | 7月5日14時56分 | 姓名林小姐 | | | | | | | | | | | | | | | | | | | | | | | | | | | | | | | | | | | | | | | | | | | | | | | | |
| 11 | 7 | 11 | 金土木火土金水 | 乙未 | 丙寅 | 庚午 | 己巳 | 八字 | 7月5日14時56分 | 農曆78年6月3日未時 | | | | | | | | | | | | | | | | | | | | | | | | | | | | | | | | | | | | | | | | | | | | | | | | |
| 11 | 7 | 11 | 金土木火土金水 | 乙未 | 丙寅 | 庚午 | 己巳 | 八字 | 7月5日14時56分 | 星期日 | | | | | | | | | | | | | | | | | | | | | | | | | | | | | | | | | | | | | | | | | | | | | | | | |
| <p>天刑福</p> <p>病劫天 伏煞德 22 - 31 福德身 6 18 30 42 54 66</p> | <p>天紫 府微 ◎◎</p> <p>台天 輔哭</p> <p>喜華白 神蓋虎 12 - 21 父母 7 19 31 43 55 67</p> | <p>天破 魁軍 ◎</p> <p>解天 神貴</p> <p>飛息龍 廉神德 2 - 11 命宮 8 20 32 44 56 68</p> | <p>文太 曲陽 忌×</p> <p>三天 台虛</p> <p>奏歲大 書驛耗 112 - 121 兄弟 9 21 33 45 57 69</p> <p>臨乙 官亥</p> | | | | | | | | | | | | | | | | | | | | | | | | | | | | | | | | | | | | | | | | | | | | | | | | | | | | | | | |

電話：
地址：

編號：000000001

紫微+姓名格局 (適用 NCC-907 實用版以上)

價格：NT\$ 1,000

| | | | | | | | | | | | | | | | | | | | | | | | | | | | | | | | | | | | | | | | | |
|--|--|---|--|---------------------------------|--|---------|----------|----------|--------------------|-------------------|----------|----------|----------|----------|----------|---------|---------|---------|---------|--|--|----|----|----|------|------|-----|-----|-----|--|-----|-----|--|------|-----|--|------|----|-----|---|
| <p>天鈴陀右巨 傷馬星羅弼門 △× ○</p> <p>鳳天 閣才</p> <p>官指歲 伏背建 52 - 61 僕役 3 15 27 39 51 63</p> | <p>祿地天天廉 存劫空相貞 ◎ ◎△</p> <p>天姚</p> <p>博威晦 士池氣 62 - 71 遷移 2 14 26 38 50 62</p> | <p>天擎天 使羊梁 ◎○ 科</p> <p>蜚天 廉壽</p> <p>力月喪 士煞門 72 - 81 疾厄 1 13 25 37 49 61</p> | <p>天七 鉞殺 ◎</p> <p>孤天天 辰巫廚</p> <p>青亡貫 龍神索 82 - 91 財帛 12 24 36 48 60 72</p> <p>長壬 生申</p> | | | | | | | | | | | | | | | | | | | | | | | | | | | | | | | | | | | | | |
| <p>地貪 空狼 ◎ 權</p> <p>天寡陰恩 喜宿煞光</p> <p>伏天病 兵煞符 42 - 51 官祿 4 16 28 40 52 64</p> | <p>【星僑】 星 僑 易 學 【星僑】</p> <table border="1" style="margin: auto;"> <tr> <td style="text-align: center;">地 火 明 夷 9 水</td> <td style="text-align: center;">① 林 小 姐 8 3 8</td> <td style="text-align: center;">9 水 11 吉 11 吉 8 木</td> </tr> </table> <p style="text-align: center;">凶 19 水</p> <table border="1" style="margin: auto;"> <tr> <td>斗君 寅</td> <td>身主 天機</td> <td>命主 貪狼</td> <td>命局 水二局 (潤下水)</td> <td>生年 己巳 (大林木)</td> </tr> <tr> <td>化忌 文曲</td> <td>化科 天梁</td> <td>化權 貪狼</td> <td>化祿 武曲</td> <td>生年 四化</td> </tr> <tr> <td>時 乙未</td> <td>日 丙寅</td> <td>月 庚午</td> <td>年 己巳</td> <td></td> </tr> </table> <p style="text-align: center;">星僑易學軟件 作者：陳恩國 本軟件內容僅供參考，命運掌握在自己手裡 地址：台灣桃園縣龜山鄉復興二路6號(近林口長庚) 電話：(03)328-8833 傳真：(03)328-6557 網址：http://www.ncc.com.tw</p> | | 地 火 明 夷 9 水 | ① 林 小 姐 8 3 8 | 9 水 11 吉 11 吉 8 木 | 斗君 寅 | 身主 天機 | 命主 貪狼 | 命局 水二局 (潤下水) | 生年 己巳 (大林木) | 化忌 文曲 | 化科 天梁 | 化權 貪狼 | 化祿 武曲 | 生年 四化 | 時 乙未 | 日 丙寅 | 月 庚午 | 年 己巳 | | <p>尚蛇 陰女</p> <p>公元 1989 年</p> <table border="1" style="margin: auto;"> <tr> <td>民國</td> <td>農曆</td> <td>姓名</td> </tr> <tr> <td>78 年</td> <td>78 年</td> <td>林小姐</td> </tr> <tr> <td>7 月</td> <td>6 月</td> <td></td> </tr> <tr> <td>5 日</td> <td>3 日</td> <td></td> </tr> <tr> <td>14 時</td> <td>未 時</td> <td></td> </tr> <tr> <td>56 分</td> <td>瑞生</td> <td>星期三</td> </tr> </table> <p style="text-align: center;">95/6/15 列印 節氣虛歲 18 歲</p> | 民國 | 農曆 | 姓名 | 78 年 | 78 年 | 林小姐 | 7 月 | 6 月 | | 5 日 | 3 日 | | 14 時 | 未 時 | | 56 分 | 瑞生 | 星期三 | <p>左天 輔同 △</p> <p>龍破封天截 池碎誥官空</p> <p>小將官 耗星符 92 - 101 子女 11 23 35 47 59 71</p> <p>沐癸 浴酉</p> |
| 地 火 明 夷 9 水 | ① 林 小 姐 8 3 8 | 9 水 11 吉 11 吉 8 木 | | | | | | | | | | | | | | | | | | | | | | | | | | | | | | | | | | | | | | |
| 斗君 寅 | 身主 天機 | 命主 貪狼 | 命局 水二局 (潤下水) | 生年 己巳 (大林木) | | | | | | | | | | | | | | | | | | | | | | | | | | | | | | | | | | | | |
| 化忌 文曲 | 化科 天梁 | 化權 貪狼 | 化祿 武曲 | 生年 四化 | | | | | | | | | | | | | | | | | | | | | | | | | | | | | | | | | | | | |
| 時 乙未 | 日 丙寅 | 月 庚午 | 年 己巳 | | | | | | | | | | | | | | | | | | | | | | | | | | | | | | | | | | | | | |
| 民國 | 農曆 | 姓名 | | | | | | | | | | | | | | | | | | | | | | | | | | | | | | | | | | | | | | |
| 78 年 | 78 年 | 林小姐 | | | | | | | | | | | | | | | | | | | | | | | | | | | | | | | | | | | | | | |
| 7 月 | 6 月 | | | | | | | | | | | | | | | | | | | | | | | | | | | | | | | | | | | | | | | |
| 5 日 | 3 日 | | | | | | | | | | | | | | | | | | | | | | | | | | | | | | | | | | | | | | | |
| 14 時 | 未 時 | | | | | | | | | | | | | | | | | | | | | | | | | | | | | | | | | | | | | | | |
| 56 分 | 瑞生 | 星期三 | | | | | | | | | | | | | | | | | | | | | | | | | | | | | | | | | | | | | | |
| <p>文太 昌陰 △×</p> <p>天八 月座</p> <p>大災吊 耗煞客 32 - 41 田宅 5 17 29 41 53 65</p> | <p>天紫 府微 ◎○</p> <p>台天 輔哭</p> <p>喜華白 神蓋虎 12 - 21 父母 7 19 31 43 55 67</p> | <p>天機 ×</p> <p>解天 神貴</p> <p>飛息龍 廉神德 2 - 11 命宮 8 20 32 44 56 68</p> | <p>天破 魁軍 ◎</p> <p>三天 台虛</p> <p>奏歲大 書驛耗 112 - 121 兄弟 9 21 33 45 57 69</p> | | | | | | | | | | | | | | | | | | | | | | | | | | | | | | | | | | | | | |
| <p>天刑福</p> <p>病劫天 伏煞德 22 - 31 福德身 6 18 30 42 54 66</p> | <p>天紫 府微 ◎○</p> <p>天機 ×</p> <p>天破 魁軍 ◎</p> <p>文太 曲陽 忌×</p> | <p>天破 魁軍 ◎</p> <p>帝丙 旺子</p> | <p>文太 曲陽 忌×</p> <p>冠甲 帶戌</p> | | | | | | | | | | | | | | | | | | | | | | | | | | | | | | | | | | | | | |

電話：
地址：

編號：000000001

紫微配對 (適用 NCC-907 任何版本)

價格：NT\$ 2,000 元

配對功能在選取二個生日後，提供四種配合方式：合婚配對、公司合夥、徵才顧人、兄弟朋友。

Scenario 1: 合婚配對 (Marriage)
 陳先生 對 林小姐
 你擁有多多的理想抱負，對方則有一顆善良的心，雙方都能對未來懷抱著無限的希望；如成為夫妻，則家庭幸福美滿，夫妻之間的感情能日益成熟穩定。雙方的興趣、思想以及生活習慣能夠一致調和，是一對優雅且深具智慧的佳偶，兩人親密的感情，令旁人欣羨不已。雙方有相同的興趣和人生觀，是一對人羨人慕的佳偶，你的踏實和對方的聰敏，能夠達到彼此之間的和協。你們均善於包容忍耐，即使兩人吵架，一會兒便能雨過天晴。雙方感情深厚且相互信賴，是一對令人羨慕的佳偶。
 配合評分：90%
 互相評分：85%

Scenario 2: 公司合夥 (Business Partnership)
 陳先生 對 林小姐
 由於您的心腸比較軟，比較容易見意思，而對於別人所說所以往往難以分辨別人的真偽，容易受騙或拖累，始終都有若果是與人經商合夥，反而容易造成心情不愉快，相對的彼此而相繼影響到事業的經營。雖然對方的心胸磊落，不致於傷害或欺騙朋友，但對方只適而不宜合夥經營事業。兩人對大環境的意見相同，所以對周遭事物的看法也相同，兩人對於公司的地點有相同的看法，所以可以相處的很融洽兩人對於公司制度的看法相同，所以對方的管理方法你都非常...
 配合評分：90%
 互相評分：85%

Scenario 3: 徵才顧人 (Hiring)
 陳先生 對 林小姐
 對方是一個對工作能夠全力以赴的人，在過去的工作經驗中，工作的成果，不論成功或者是失敗，他都不會將他放在心上，因此得失心不會太重，但是能夠以工作為重點，表現出非常專注及專心的精神，對工作全力以赴，而如果對一件工作的細節瞭若指掌，那將會對全力以赴的精神，大打折扣。希望自己所做的事情，可以得到獎賞及肯定，因此，榮譽感極佳。工作時，善於放鬆心情，解決自己在工作所遇到的困難與煩惱。
 配合評分：90%
 互相評分：85%

Scenario 4: 兄弟朋友 (Friends)
 陳先生 對 林小姐
 兩人對大環境的意見相同，所以對周遭事物的看法也相同，對於家中的擺設通常有一致的看法。兩人對於居住的地點有相同的看法，所以住在同一地點可以相處的很融洽。兩人對於事業的看法相同，所以對方所從事的職業，你都非常讚成。兩人對於子女的管教方式相同，因此對於子女的管教問題有一致的看法。
 配合評分：90%
 互相評分：85%

星都企業有限公司

星僑易學軟件

地址：台灣桃園縣龜山鄉復興二路6號1樓（林口長庚醫院附近）

電話：886-3-328-8833

傳真：886-3-328-6557

網址：<http://www.ncc.com.tw>